

# 義大亞洲廣場商業大樓新建工程施工階段 環境監測

## 環境監測報告書 (期間：109年11月~110年01月)

開發單位：朕華國際股份有限公司  
朕豪大酒店股份有限公司  
執行監測單位：南台灣環境科技股份有限公司  
提送日期：中華民國110年02月



**【目錄】**

內 容	頁 次
前言 .....	1
1、依據 .....	2
2、監測執行期間 .....	2
3、執行監測單位 .....	3
<b>第 1 章 監測內容概述 .....</b>	<b>1-1</b>
1.1 工程進度 .....	1-2
1.2 監測情形概述 .....	1-2
1.3 監測計畫概述 .....	1-3
1.4 監測位址 .....	1-4
1.5 品保／品管作業措施概要 .....	1-6
1.5.1 現場採樣之品保／品管 .....	1-6
1.5.2 分析工作之品保／品管 .....	1-15
1.5.3 儀器維修校正項目及頻率 .....	1-17
1.5.4 分析項目之檢測方法 .....	1-17
1.5.5 數據處理原則 .....	1-18
<b>第 2 章 監測結果數據分析 .....</b>	<b>2-1</b>
2.1 空氣品質 .....	2-2
2.2 噪音及振動 .....	2-22
2.3 地面水水質 .....	2-33
2.4 地下水水質 .....	2-37
2.5 交通流量 .....	2-39
<b>第 3 章 檢討與建議 .....</b>	<b>3-1</b>
3.1 監測結果檢討與因應對策 .....	3-2
3.1.1 監測結果綜合檢討分析 .....	3-2
3.1.2 監測結果異常現象因應對策 .....	3-4
3.2 建議事項 .....	3-4
參考文獻 .....	1
<b>附錄</b>	
附錄一、檢測執行單位之認證資料	
附錄二、採樣與分析方法	
附錄三、品保／品管查核記錄	
附錄四、原始數據	
附錄五、監測作業相片	

**【表目錄】****內 容****頁 次**

表 1.1- 1 工程進度表.....	1-2
表 1.2- 1 施工期間監測結果摘要表.....	1-2
表 1.3- 1 施工期間環境監測計畫概述.....	1-3
表 1.5- 1 採集輸送樣品注意事項.....	1-17
表 1.5- 2 儀器校正情形表.....	1-21
表 1.5- 3 分析項目之檢測方法.....	1-23
表 2.1- 1 本季空氣品質監測綜合成果表.....	2-4
表 2.1- 2 每周空氣品質監測綜合成果表.....	2-12
表 2.2- 1 噪音監測結果.....	2-23
表 2.2- 2 振動監測結果.....	2-26
表 2.2- 3 低頻噪音監測結果.....	2-29
表 2.3- 1 地面水水質監測結果.....	2-33
表 2.3- 2 沉砂池水質監測結果.....	2-33
表 2.4- 1 地下水質監測結果.....	2-37
表 2.5- 1 交通流量服務水準監測結果.....	2-40
表 2.5- 2 交通流量各車種數量監測結果.....	2-46
表 3.1- 1 環保署空氣品質監測網監測測值.....	3-2
表 3.1- 2 全國環境水質監測資訊網地下水監測測值.....	3-4
表 3.1- 3 上季監測之異常狀況及處理情形.....	3-4
表 3.1- 4 本季監測之異常狀況及處理情形.....	3-4

## 【圖目錄】

### 內容

### 頁次

圖 1.4- 1 施工期間環境監測位置圖.....	1-4
圖 1.4- 2 營運期間環境監測位置圖.....	1-5
圖 1.5- 1 空氣品質現場採樣流程圖.....	1-10
圖 1.5- 2 噪音振動現場採樣流程.....	1-11
圖 1.5- 3 低頻噪音現場採樣流程.....	1-12
圖 1.5- 4 水質樣品採集作業流程圖.....	1-13
圖 1.5- 5 地下水樣品採集作業流程圖.....	1-14
圖 2.1- 1 空氣品質總懸浮微粒(24 小時值)監測結果.....	2-17
圖 2.1- 2 空氣品質二氧化硫(小時平均值)監測結果.....	2-17
圖 2.1- 3 空氣品質二氧化硫(日平均值)監測結果.....	2-17
圖 2.1- 4 空氣品質一氧化氮(小時平均值)監測結果.....	2-17
圖 2.1- 5 空氣品質二氧化氮(小時平均值)監測結果.....	2-18
圖 2.1- 6 空氣品質氮氧化物(小時平均值)監測結果.....	2-18
圖 2.1- 7 空氣品質臭氧(小時平均值)監測結果.....	2-18
圖 2.1- 8 空氣品質臭氧(8 小時平均值)監測結果.....	2-18
圖 2.1- 9 空氣品質甲烷(小時平均值)監測結果.....	2-19
圖 2.1- 10 空氣品質總碳氫化合物(小時平均值)監測結果.....	2-19
圖 2.1- 11 空氣品質非甲烷總碳氫化合物(小時平均值)監測結果.....	2-19
圖 2.1- 12 空氣品質懸浮微粒(日平均值)監測結果.....	2-20
圖 2.1- 13 空氣品質細懸浮微粒(24 小時平均值)監測結果.....	2-21
圖 2.2- 1 噪音 $L_{日}$ 監測結果.....	2-30
圖 2.2- 2 噪音 $L_{晚}$ 監測結果.....	2-30
圖 2.2- 3 噪音 $L_{夜}$ 監測結果.....	2-30
圖 2.2- 4 噪音 $L_{dn}$ 監測結果.....	2-30
圖 2.2- 5 噪音 $L_{eq}$ 監測結果.....	2-31
圖 2.2- 6 噪音 $L_{max}$ 監測結果.....	2-31
圖 2.2- 7 振動 $L_{10日}$ 監測結果.....	2-31
圖 2.2- 8 振動 $L_{10夜}$ 監測結果.....	2-31
圖 2.2- 9 振動 $L_{max}$ 監測結果.....	2-32
圖 2.2- 10 低頻噪音 $L_{日}$ 監測結果.....	2-32
圖 2.2- 11 低頻噪音 $L_{晚}$ 監測結果.....	2-32
圖 2.2- 12 低頻噪音 $L_{夜}$ 監測結果.....	2-32
圖 2.3- 1 水質氫離子濃度指數監測結果.....	2-34
圖 2.3- 2 水質水溫監測結果.....	2-35
圖 2.3- 3 水質懸浮固體監測結果.....	2-35
圖 2.3- 4 水質生化需氧量監測結果.....	2-36
圖 2.3- 5 水質大腸桿菌群監測結果.....	2-36
圖 2.4- 1 地下水質氨氮監測結果.....	2-38
圖 2.4- 2 地下水質氯鹽監測結果.....	2-38
圖 2.4- 3 地下水質水位監測結果.....	2-38

---

圖 2.5- 1 交通流量機車監測結果.....	2-49
圖 2.5- 2 交通流量小型車監測結果.....	2-49
圖 2.5- 3 交通流量大型車監測結果.....	2-49
圖 2.5- 4 交通流量特種車監測結果.....	2-49

## 前言

## 前言

### 1、依據

本案基地座落於高雄市鼓山區龍東段 16、17、18 地號等三筆土地，由大順一路、新順路、龍德新路及自由一路所圍成之街廓內，屬於高雄市都市計畫凹子底地區細部計畫範圍（原工十、農廿地區），地理位置於高雄市四維行政中心之北邊，距離約 4 公里，基地西北側即為凹子底之新副都市中心，區位條件之道路系統、公共設施規劃相當完善相當良好，有足夠之潛力發展商業活動。

『義大亞洲廣場商業大樓新建工程』開發基地位於高雄市凹子底都市計畫「工十」、「農廿」整體開發計畫之特商 B 區，擬興建地上 32 層、地下 6 層之大型精品購物中心及國際觀光酒店，符合『開發行為應實施環境影響評估細目及範圍認定標準』第 26 條：高樓建築：辦公、商業、綜合性大樓，樓層二十層以上或高度七十公尺以上者，應實施環境影響評估之規定。爰此提出本次環境影響說明書送交主管機關審查。

「義大亞洲廣場商業大樓新建工程環境影響說明書」審查結論，經行政院環境保護署為 102 年 4 月 15 日環署綜字第 1020030428 號函同意核備。

依據 106 年 1 月 9 日高市府環綜字第 10507036400 號函，將開發單位名稱由「義大華都企業股份有限公司、義大華悅酒店股份有限公司」變更為「朕華國際股份有限公司、朕豪大酒店股份有限公司」。

依據 107 年 4 月 12 日高市府環綜字第 10733593300 號函，義大亞洲廣場商業大樓新建工程環境影響差異分析報告定稿本內容辦理。

### 2、監測執行期間

監測計畫自民國 103 年 5 月開始實施，其監測項目分別為空氣品質、噪音振動、地下水水質及交通流量，並於每一季進行監測，107 年 11 月後地面水水質改為每年四次，當降雨量>10 mm，並於降雨開始 24 小時內完成採樣。



### 3、執行監測單位

本監測作業由南台灣環境科技股份有限公司執行監測作業，說明如下：

公司名稱：南台灣環境科技股份有限公司（環署環檢字第 050 號）

地址：台南市永康區自強路 750 巷 68 弄 57 號

公司負責人姓名：陳冠宏

本計畫連絡人：林子祐

連絡電話：06-2010769



## 第 1 章 監測內容概述

## 第1章 監測內容概述

### 1.1 工程進度

目前義大亞洲廣場商業大樓新建工程施工期間，相關工作進度如表 1.1-1 所示。

表 1.1-1 工程進度表

各項工程項目	預定進度 (%)	實際進度 (%)
義大亞洲廣場商業大樓新建主體結構工程	100%	100%

### 1.2 監測情形概述

本季次監測時間為 109 年 11 月~110 年 01 月，環境監測結果摘要如表 1.2-1 所示。

表 1.2-1 施工期間監測結果摘要表

監測類別	監測項目	監測結果摘要	因應對策
空氣品質	1. 總懸浮微粒 2. 懸浮微粒 3. 細懸浮微粒 4. 二氧化硫 5. 二氧化氮 6. 臭氧 7. 總碳氫化合物	本季監測項目：懸浮微粒、二氧化硫、二氧化氮、臭氧均符合「空氣品質標準」值，總懸浮微粒、一氧化氮、氮氧化物、甲烷、總碳氫化合物及非甲烷總碳氫化合物無異常測值。	持續進行監測
噪音振動	1. 噪音 24 小時各時段(日間、晚間、夜間、 $L_{dn}$ 、 $L_{eq}$ 、 $L_{max}$ )之均能音量。 2. 振動 $L_{日}$ 、 $L_{夜}$ 、 $L_{max}$ 之均能振動位準。	本季噪音各監測項目均符合第三類「道路交通噪音環境音量標準」，振動各監測項目均為超出『日本東京都公害振動規制之第二種區域之振動規則基準』值。	持續進行監測
	3. 低頻噪音	本季低頻噪音各項監測值均符合「營建工程噪音管制標準」。	
地面水水質	1. pH 2. 溫度 3. 懸浮固體 4. 生化需氧量 5. 大腸桿菌群	本季沉砂池水質監測均符合放流水標準。	持續進行監測
地下水水質	1. 水位 2. 氨氮 3. 氯鹽	本季地下水質檢測項目：各檢測項目均符合第二類「地下水污染監測標準」。	持續進行監測
交通流量	車種及流量	本季監測自由/大順路口為 A 級，龍德新路為 A 級，符合『台灣公路容量手冊』建議：至少應有 D 級服務水準。	持續進行監測

### 1.3 監測計畫概述

為瞭解開發行為對環境的影響，本開發計畫持續對空氣品質、噪音振動、地面水水質、地下水水質及交通流量監測。詳細監測內容詳如表 1.3-1 所示。

表 1.3-1 施工期間環境監測計畫概述

監測類別	監測項目	監測地點	監測頻率	監測方法	執行監測單位	執行監測時間
空氣品質	1.總懸浮微粒 2.懸浮微粒 3.細懸浮微粒 4.二氧化硫 5.氮氧化物 6.臭氧 7.總碳氫化合物 8.風速 9.風向 10.溫度 11.濕度	上風處： 基地南側臨龍德新路  下風處： 基地西北側臨新順路 (依當時風向)	每季乙次	1.NIEA A102.13A 2.NIEA A206.11C 3.NIEA A205.11C 4.NIEA A416.13C 5.NIEA A417.12C 6.NIEA A420.12C 7.NIEA A740.10C 8.風速計法 9.風向計法 10.電位法 11.電位法	南台灣環境科技股份有限公司	109.11.24~ 109.11.25  109.11.23~ 109.11.24
噪音振動	1.噪音 2.振動	施工基地周界 (基地北側大順一路住商大樓) 附近施工聯外道路(龍德新路) 棄土路線敏感點 (自由/大順路口近龍華國中一側)	每季乙次	1.NIEA P201.96C 2.NIEA P204.90C		109.11.22~ 109.11.23
	3.低頻噪音	施工基地周界 (基地北側大順一路住商大樓)		3.NIEA P205.93C		109.11.22~ 109.11.23
地面水質	1.pH 2.溫度 3.懸浮固體 4.生化需氧量 5.大腸桿菌群	沉砂池出水口	每年4次 當降雨量 >10mm，並 於降雨開始 24小時內完 成採樣	1.NIEA W424.53A 2.NIEA W217.51A 3.NIEA W210.58A 4.NIEA W510.55B 5.NIEA E202.55B		109.12.10
地下水質	1.氨氮 2.氯鹽 3.水位	場址內地下水井	每季乙次	1.NIEA W448.51B 2.NIEA W406.52C 3.水位計法		109.11.26
交通流量	車種及數量	施工地區(出入口：龍德新路) 聯外道路(自由/大順路口)	每季乙次	數位攝影		109.11.22

## 1.4 監測位址

本環境監測計畫各監測項目地點詳如下圖 1.4-1~圖 1.4-2 所示。



圖 1.4- 1 施工期間環境監測位置圖

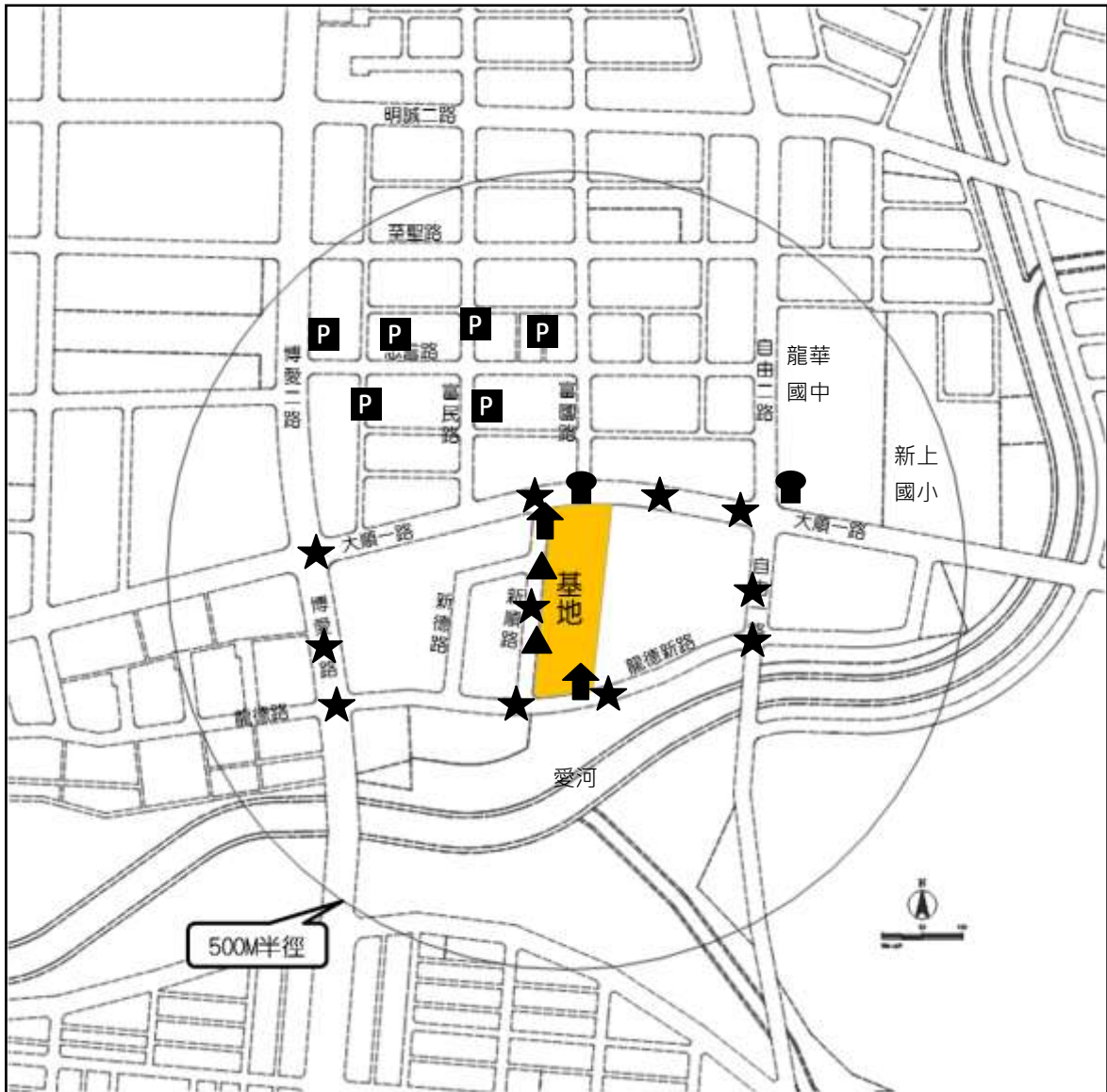

圖例說明：

↑	空氣品質監測點	🗝️	噪音振動監測點	▲	地面水監測點	★	交通監測點
---	---------	----	---------	---	--------	---	-------

圖 1.4- 2 營運期間環境監測位置圖

## 1.5 品保／品管作業措施概要

環境品質監測計畫的執行，首重監測所得資料的正確與完整。本計畫建立了一套完整的品保（Quality Assurance, QA）及品管（Quality Control, QC）制度，以確保檢測分析結果的準確性。該制度包含：專業人才訓練、監測儀器規範、標準操作程序、監測儀器保養與維護、監測數據校核及誤差控制等項目。

品質管制是利用標準作業程序，記錄存檔以及校正措施，適當管制並改善監測數據品質的例行性作業；項目包含採樣及檢驗工作、預防性維護、校正及修正措施等。品質保證則是保障數據的品質，亦即數據之精確性及準確性，藉以達到品質管制的成效；包括品質管制工作的查核、精密性檢查、準確性檢查。

監測作業的執行必須具有專業技術及完整之記錄；因此部份監測工作是委託行政院環保署認定合格的檢驗公司負責進行，以確保品質及公信力。

監測報告書之撰寫係參考行政院環境保護署於 86 年 5 月 26 日環署綜字第 29988 號所公告之「環境影響評估環境監測報告書格式」規定內容為依據。品保品管作業措施包括現場採樣之品保品管、分析工作之品保品管、儀器維修校正項目及頻率、分析項目之檢測方法及數據處理原則。

### 1.5.1 現場採樣之品保／品管

#### 1. 空氣品質

空氣品質現場採樣流程圖如圖 1.5-1 所示，詳細品保/品管作業措施如下詳述：

- (1)測站設置：考量空間準則，供應足夠電源。
- (2)操作檢查：完成自動分析儀，高量採樣器及儀器保護裝置外觀檢視，氣象測定儀器連線，補充消耗性材料，完成實際需要之維修，填寫各相關操作檢查表單。
- (3)暖機及查核：時間為 50~60 分鐘，同時進行流量校正及測漏；各項偵測儀器檢量線、零點及全幅查核；查核程序則參考各項監測項目標準作業程序進行。



(4)正式採樣：校正查核完成後開始監測。

(5)環境回復：於採樣完畢離開測站前，務必清理採樣現場，不可留下任何垃圾，以落實環境保護工作。

## 2. 噪音振動

噪音振動現場採樣作業流程圖如圖 1.5-2 所示，詳細品保/品管作業措施如下詳述：

(1)測站設置：確認架設地點符合計畫監測目的，且依照案件目的執行測站位置選擇，噪音計架設須平整、穩固、麥克風朝向音源，振動感應器須設於堅硬地面上、水平放置，供應足夠電源。

(2)操作檢查：噪音計、振動計測前內部電子校正，架設路障警示標誌，依測定種類及特徵、設定所需量測時間，監測進行中定時檢核電腦記錄，並對異常值註記其發生之現狀況，以及執行背景音量修正。

### (3)數據蒐集

所有連續監測將經由電腦軟體運算出所需監測參數，噪音項目為  $L_x(x=5, 10, 50, 90, 95)$ 、 $L_{max}$ 、 $L_{eq}$ 。振動項目  $L_x(x=5, 10, 50, 90, 95)$ 、 $L_{max}$ 、儀器讀出的訊號，噪音計附有軟體會自行運算並儲存 1 S、5 S、10 S、30 S、1 min、10 min、15 min、60 min、8 hr 或 24 hr 之測定結果，振動計亦附有軟體程式直接計算所需之測定值，噪音及振動監測結果，運算完成後存於電腦軟碟或硬碟中，並以監測年月日作為檔名待回至檢驗室中進行登錄、列印數據。

## 3. 低頻噪音

低頻噪音現場採樣作業流程圖如圖 1.5-3 所示，詳細品保/品管作業措施如下詳述：

(1)測站設置：確認架設地點符合計畫監測目的，噪音計架設須平整、穩固、麥克風朝向音源，供應足夠電源。

(2)操作檢查：噪音計測前內部電子校正，架設路障警示標誌，若於室內量測，則需先進行測量地點位置的選擇，評估低頻噪音最大值位置執行，最少包含房間內 4 個牆角亦謂反節點，偵測共鳴峰值，且應避開室內中心點位置，完成確定測量位置後，再確認儀器之時間及量測時距無誤，

將噪音計（聲音感應器）固定於三腳架上，若於室內測量則聲音感應器不外加防風罩，聲音感應器朝向欲測發音源，且其垂直角度依發音源傳播方向而調整至最適合位置，再進行相關儀器參數及採樣時間設定，完成低頻噪音量測，監測進行中定時檢核電腦記錄，並對異常值註記其發生之現狀況。

- (3)數據蒐集：量測完畢後進行噪音計內部電子校正與聲音校正器確認後，確認結果應符合品質管制且無須進行任何調整並記錄確認結果，並將確認信號（音量）儲存。同時執行噪音計資料傳輸與處理，並依音源發生特性與評定方法將量測計算後之均能音量( $L_{eq,LF}$ )或最大音量( $L_{max}$ )測值記錄於表單中。

#### 4.交通流量

每次監測時以電子攝影機進行連續 24 小時錄影監測，於監測地點（分南北二向）計算出特種車、大客車、小型車、機車、垃圾車等不同型式車輛，每小時統計一次，分開計算，累積 24 小時車輛總數。

#### 5.水質

水質樣品採集現場作業流程圖如圖 1.5-4 所示，詳細品保/品管作業措施如下詳述：

- (1)採樣前準備：採樣人員依檢測項目攜帶適當之採樣器材及水樣容器，並記錄於攜出入清單上。同時須對攜出之器材進行完成除污及簡易功能測試，記錄採樣時天氣狀況，準備運送空白；標籤或紀錄表撰寫：於採樣前可先針對分析項目、保存方式、樣品容器材質與體積等欄位進行先前撰寫，亦可於採樣當下撰寫。
- (2)現場監測與採樣：記錄當天之天候狀況、四周環境狀況並加以敘述，必要時拍照備查；於採樣前執行現場量測儀器(如溫度、pH、EC、DO)校正及查核，以確認各器材功能正常；為確保取出水樣為原樣，溫度、pH、EC、DO 等指標於取樣後即刻量測，並詳載於採樣紀錄表中。
- (3)器材除污：為避免各樣品間之交互污染，檢驗室每次採樣均攜出足量之採樣設備或拋棄式器材供各採樣點間替換使用。
- (4)管理鏈控制：樣品標籤張貼；確實填寫採樣記錄表。

- (5)樣品保存及運送：樣品添加保存試劑及置於樣品保存箱內；確認各樣品最長保存期限；確認各樣品最少收集量。
- (6)環境復原：採樣人員於採樣完畢離開前，務必清理採樣現場，不可留下任何垃圾，以落實環境保護工作。

## 5.地下水

地下水採集現場作業流程圖如圖 1.5-5 所示，詳細品保/品管作業措施如下詳述：

- (1)製作採樣計畫書內容應包括：採樣地點、採樣日期及頻率、採樣人員、聯絡人電話、背景資料、採樣目的、採樣方法、採樣器材、樣品保存、品管樣品選擇與決定、安全衛生與污染防治等。
- (2)現場採樣前準備事項：器材與試劑準備、器材除污與試劑更換、儀器完整性與簡易功能性確認、品管樣品製作(包含現場空白、運送空白及設備空白)、填寫相關記錄表。
- (3)現場採樣作業：現場環境記述、現場量測儀器校正及查核、監測井基本資料丈量與汲水位置之判定、記錄洗井方式與器材選用、洗井前水質狀況量測及記錄、正式洗井、正式採樣。
- (4)樣品採集與保存：開始採樣時，記錄採樣開始時間，取足量體積的水樣，裝於樣品瓶內。並填好樣品標籤，貼在樣品瓶上。水樣保存方法，參照環保署最新公告水質檢測方法總則－保存篇之規定。
- (5)現場分析：分析項目有如下：水溫、導電度、氧化還原電位、氫離子濃度指數值及溶氧等於現場測定，現場測定之資料均應填寫於表格中。
- (6)器材除污：所有洗井工作完成後，須以乾淨的刷子和無磷清潔劑清洗洗井器具，並用去離子水沖洗乾淨。所有清洗過器具的水須置於裝『清洗器具用水』的容器中，不可任意傾倒或丟棄。
- (7)環境復原：採樣人員於採樣完畢離開測站前，務必清理採樣現場，不可留下任何垃圾，以落實環境保護工作。



圖 1.5- 1 空氣品質現場採樣流程圖



圖 1.5-2 噪音振動現場採樣流程

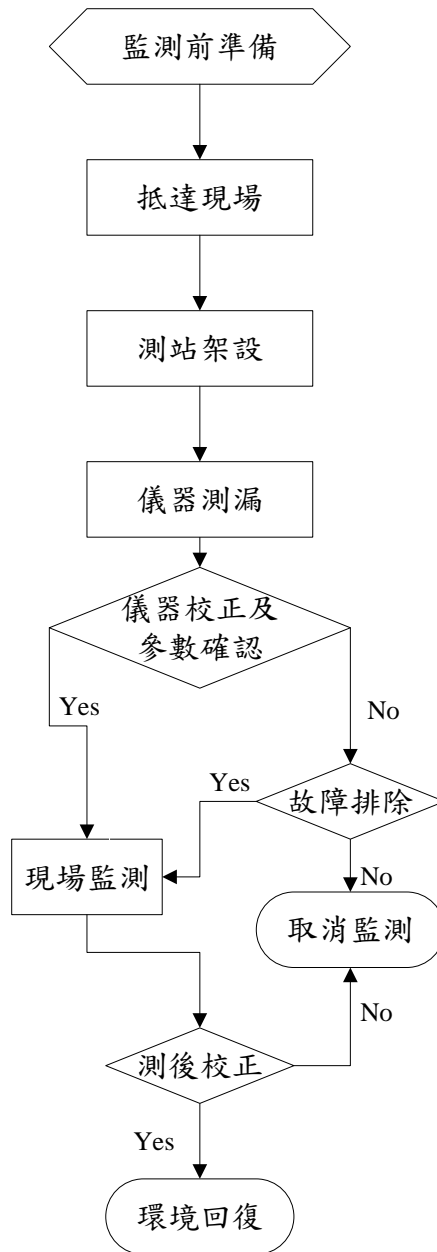

圖 1.5- 3 低頻噪音現場採樣流程

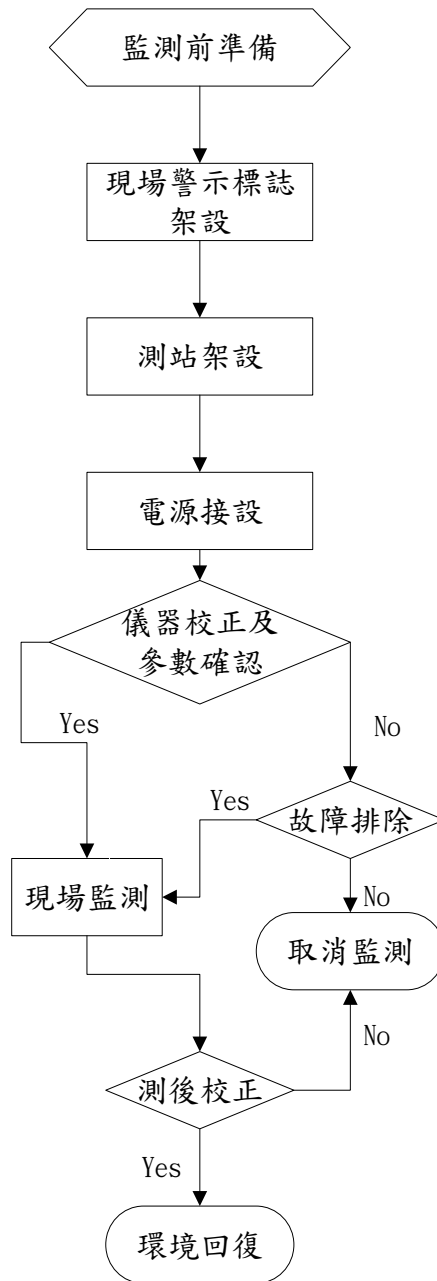

圖 1.5-4 水質樣品採集作業流程圖

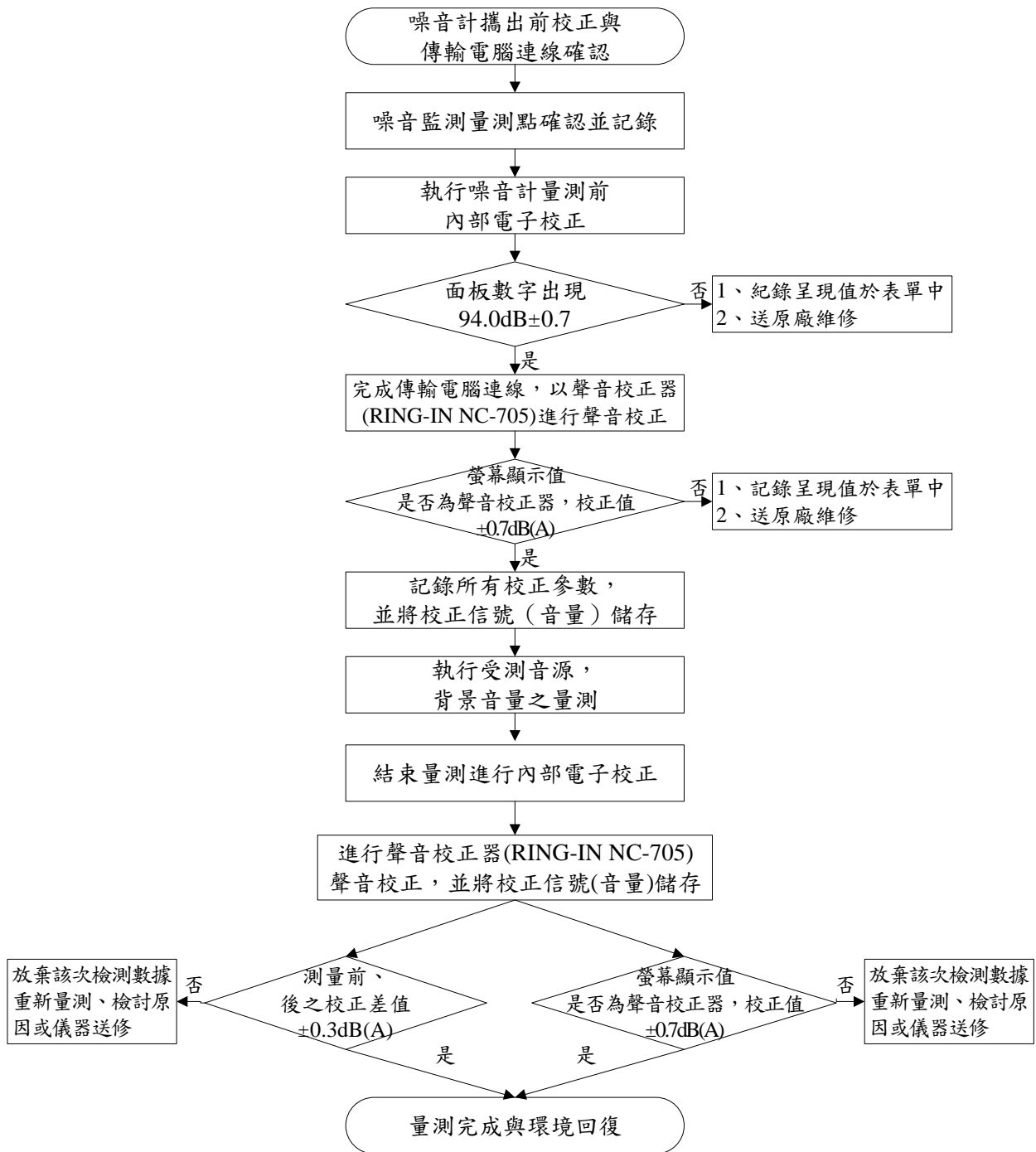

圖 1.5- 5 地下水樣品採集作業流程圖

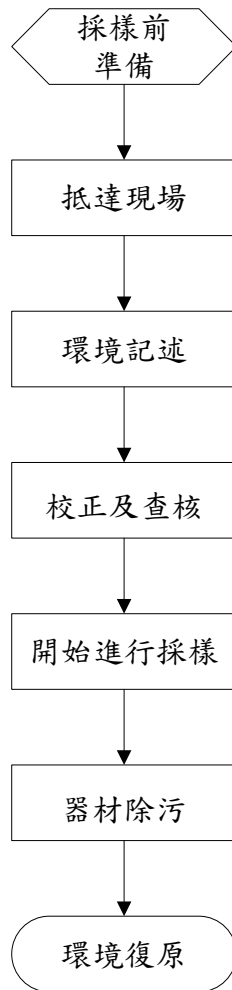

## 1.5.2 分析工作之品保／品管

本監測計畫各項樣品分析工作之品保／品管說明如下：

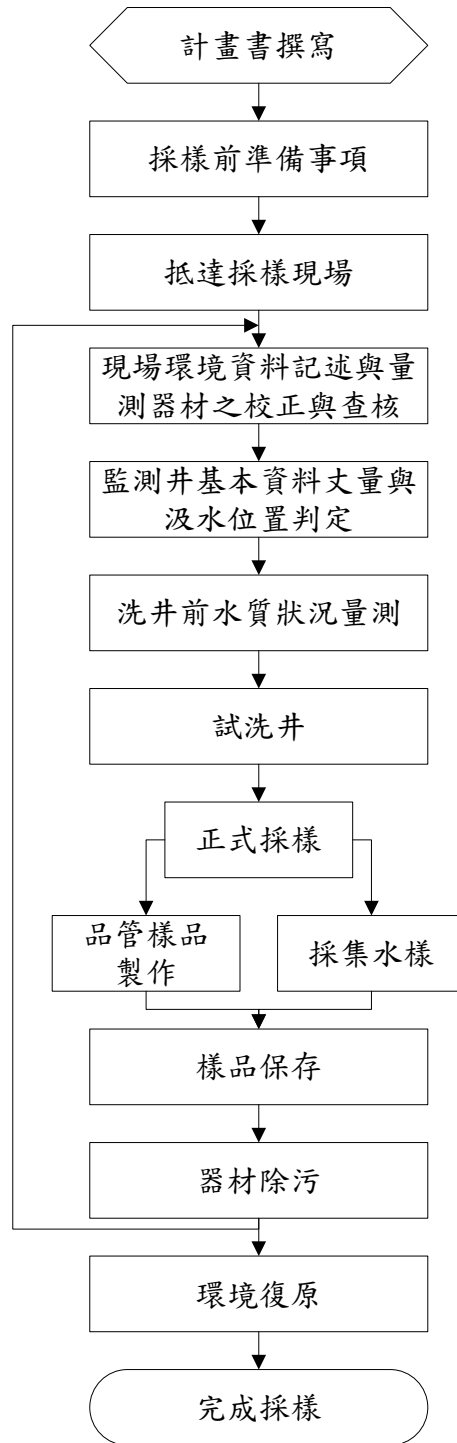
### 1. 空氣品質監測氣狀物

本計畫空氣品質監測中氣狀物係為自動連續監測，為確保分析數據之品質保證，必須對儀器之零點(ZERO)、全幅(SPAN)及多點校正等相關品保措施，制定管制範圍說明如下：

(1)各氣體分析之零點及全幅管制範圍如下：

儀器名稱	項目		全幅(上限濃度 80%)
	零點	雜訊	偏移
二氧化硫自動分析儀	<1 ppb	±4 ppb	±3.0%
氧氧化物自動分析儀	<0.005 ppm	±0.02 ppm	±5.0%
一氧化碳自動分析儀	<0.2 ppm	±0.5 ppm	±2.0%
臭氧自動分析儀	<0.005 ppm	±0.02ppm	±5.0%

(2)多點校正：為確保氣體分析儀之持續準確性及精密度，本計畫定期對氣體分析儀執行多點校正(以五種不同濃度之標準氣體進行測試)，以維持分析品質，其查核標準：線性斜率為 0.85~1.15 之間、相關係數值>0.995。

### 2. 空氣品質之粒狀物 TSP 濾紙稱重

#### (1)樣品交接與登錄

樣品由採樣人員攜回實驗室交予樣品管理員進行登錄工作，樣品管理員除確實檢視樣品是否完整外，並將突發或不良狀況向主管報備。

#### (2)實驗室分析

高量採樣濾紙分析包括出發前之濾紙調理及採樣完成後之稱重工作。稱重前濾紙先置於電子式乾燥器內 48 小時以上，使之乾燥後，移於恆溫、恆濕之分析天平內進行稱重分析。

#### (3)樣品保存及運送

粒狀物捕集濾紙以濾紙保存匣加蓋保存，由監測小組成員帶回實驗室調理至恆重。

### 3. 水質檢驗

#### (1)樣品交接與轉登錄

樣品由採樣人員攜回實驗室交予樣品管理員進行轉登錄工作，樣品管理

員除確實檢視樣品是否完整外，並將突發或不良狀況向主管報備。

## (2)實驗室分析

- A.樣品監測鏈
- B.試藥管理
- C.儀器管理
- D.空白分析
- E.重覆分析
- F.品管樣品分析
- G.添加標準品分析
- H.檢量線製作
- I.品管範圍
- J.方法偵測極限
- K.內部查核
- L.數據審核
- M.修正措施

## (3)樣品之保存

樣品會因化學性或生物性之變化而改變其性質，故採樣與檢驗間隔時間愈短，所得結果愈正確可靠。分析項目中之水溫、pH、溶氧、透視度等於採樣現場依標準操作品管程式即刻分析，其餘水樣則以適當方法保存以延緩其變質。保存方法包括 pH 控制、冷藏或添加試劑等，以降低生物性之活動及成份之分解、吸附或揮發等。

## (4)採集與輸送樣品時注意事項

樣品採集、運送之過程中，應使傳遞人員減至最少，由一採樣負責人詳實填寫採樣紀錄表，並負責管理整批樣品之點收、包裝及傳送。樣品瓶或容器保存於冰筒中，攜回檢驗室，採樣紀錄表亦隨同送回，交由樣品管理員接收，檢查無誤後，始於紀錄表單上簽名收樣，紀錄則完整存檔於檢驗室內。水樣採集與輸送樣品應注意事項列如表 1.5-1。

表 1.5-1 採集輸送樣品注意事項

採樣流程	目的	注意事項
氣候記錄	記錄採樣當天之天氣狀況。	詳實紀錄現場狀況。
清洗採樣容器	洗淨採水器以便採取足夠代表該水層之水樣。	用蒸餾水清洗採樣容器(北原式採水器、Bailer 及其它容器)。
採樣	採取水樣時，應確保水樣化學性質受干擾的程度減至最小。	在採取對氣體敏感性較高之項目水樣時(如 VOCs、BOD、DO)，宜避免有氣泡殘存。
過濾與保存	欲測定水中溶解物質必須先經過濾，且應儘速於採樣後進行，此步驟可視為樣品保存的方式之一。而樣品保存則是為避免水樣在分析前變質(如揮發、反應、吸附、光解等)。	依各分析項目添加適當之保存試劑及使用清淨之保存容器。
現場測定	為確保取出水樣為原樣(integrity)，一些指標應於取樣後儘速分析，如 pH、導電度、溶氧、水溫、透視度、餘氯等。	pH、水溫及溶氧量應於現場立即進行分析。
空白樣品	為確保分析結果之正確性，計畫中所有樣品應有備品，且每批次均能有一組空白樣品。	運送空白：實驗室準備採樣瓶的同時，以採樣瓶裝滿經蒸餾水或去離子之純水隨同其他採樣瓶運送至採樣地點。
樣品保存與運輸	水樣分析前冷藏保存，俾使化學性質變化為最小。	遵照環保署所公告之樣品保存方法與時間，在限定時間將樣品送達實驗室進行分析，並詳載實際樣品保存時間。

### 1.5.3 儀器維修校正項目及頻率

本計畫執行監測之儀器，依規定進行維修及校正，其項目及頻率如表 1.5-2 所示。

### 1.5.4 分析項目之檢測方法

本計畫各項檢測之分析項目、檢測方法及各檢測項目數據品質目標執行情形，包括精密性（重覆分析）、準確性（品管樣品、添加標準品分析）、方法偵測極限（測定範圍）等資料如表 1.5-3 所示。

### 1.5.5 數據處理原則

於配製藥品、進行分析、記錄數據及計算結果之過程中，各數據皆有其意義存在，因此，必須遵循畫一之數據處理原則，避免導致最終數據之嚴重誤差。

#### 1.量度單位

實驗室檢驗結果採行國際單位系統，通常對龐大之數字，冠以字首，例如  $10^6$ (M)， $10^3$ (K)， $10^{-1}$ (d)， $10^{-2}$ (C)， $10^{-3}$ (m)， $10^{-6}$ ( $\mu$ )，以簡化數字。環境分析水質樣品，常以 ppm( $10^{-6}$ )表示 mg/L(或  $\mu\text{g/mL}$ )，以 ppb( $10^{-9}$ )表示  $\mu\text{g/L}$ ，或如固體樣品以 ppm 表示 mg/kg，以 ppb 表示  $\mu\text{g/kg}$ ；基本上，仍皆以使用後者為宜。同時，習慣上若樣品濃度為 0.5 mg/L，可表示成 500  $\mu\text{g/L}$ ，若濃度大於 10,000 mg/L，可表示為 1%。

#### 2.有效數字

在物理、化學量度量中，其觀測值與真實值一般皆有出入，而其差值，稱之為誤差(Error)。對每一觀測值所得之最大誤差，稱為此量測之不準度(Uncertainty)或“絕對不準度”而不準度對原觀測值之比值，稱為“相對不準度”，以%比表示。為方便計算通常將不準度略去，此種表示稱之為有效數字法(Significant figures)；意即，一個觀測值係由正確數字後加一位未確定數字所組成。例如，以上皿天平稱得 10.15 g，即表最後一位“5”為未確定數字；使用天平僅能估計最後一位為“5”，所以其為四位有效數字。若改以分析天平稱量，測得 10.1521 g 則是六位有效數字，而最後一位“1”為未確定值。此外，“0”可為有效數字，端視其位置而定，例如：0.01015 kg 當中，小數點後第一個“0”僅表小數點位置，真正有效數字仍為四位，即“1015”。又如，10.150 g，其最後一位“0”應視為有效數字。而 10150 若為四位有效數字，宜以  $1.015 \times 10^4$  表示，若為五位有效數字，則應以  $1.0150 \times 10^4$  表示。當有效數字相加減時，以具最大絕對不準度之數值做標準，分別將各數值以四捨五入歸整，使成相同位數之有效數字後，再相加減。當有效數字相乘除時，所得積或商之有效數字之位數，約等於各數值中有效數字位數較少者。除了以上基本之有效數字判斷法則外，實驗室報

告中之有效數字更必需依據行政院環境保護署環境檢驗所公告之「檢測報告位數有效規定」內容辦理。

### 3. 歸整法則

歸整(Rounding off)或俗稱四捨六入五成雙，係為處理計算時數字位數大於有效數字位數之一種方法。當一有效數字其後一位數字必須刪除時，後一位數字大於或等於“6”者，應於有效數字最後一位加“1”，後一位數字小於“4”者，則應保留原有效數字，若後一位數字為“5”時，“5”之後無其他數字或僅有零，且保留的最後一位數為奇數時，則此位數應加 1，反之，保留的最後一位數為偶數時，則保留的最後一位數應保持不變。此外，若“5”之後含有零以外之其他數字時，則所保留的最後一位數均應加 1。

### 4. 檢量線製作方法

利用分析儀器檢測環境樣品時，係依照各個不同分析方法及儀器操作手冊中所規定之步驟，建立檢量線；所建立之檢量線，做為同批次樣品之定量依據。製備檢量線時，將欲分析物之儲備標準溶液(Stock solution)或中間標準液，作序列稀釋，使檢量線濃度範圍包含一個空白溶液及至少 5 個濃度梯度(Concentration level)，在方法線性範圍內，由儀器所得讀值相對其配製濃度，可以獲得一相關線性圖。並可求得一  $y=ax+b$  之直線方程式，而由其相關係數 R 值可判斷依據此分析方法配製之濃度範圍是否具有線性關係。目前實驗室依據各分析項目所作之方法偵測極限(MDL)值，選定操作定量極限(QDL)值附近濃度作為檢量線之最低濃度梯度，其方程式之計算，不包含空白溶液在內，凡樣品經由儀器所得之讀值。若高於檢量線最高濃度梯度之讀值，則樣品應重新稀釋後，再依分析方法求得結果。若低於檢量線最低濃度之儀器訊號值而高於 MDL 之儀器訊號讀值時，則以 <QDL 表示結果。

### 5. 空氣品質類

高量採樣法之數據整理必須計算濾紙之平均稱重、採樣之平均風速，以及最後之懸浮微粒濃度，風速、風向、溫度、濕度等氣象資料之整理，則統一系列出一個每日 24 小時之報表。進行數據統計評估時，必須求得各季平均測值(若僅測一日則以當日代表該季之測值，平均值均應和環保署所公告之

現行標準評估比較)。資料之確認，係由品管人員負責執行，遇不合理之數據必須予以確認說明，並註明其處理結果。

## 6. 噪音振動類

噪音振動所測得之原始數據，必須整理計算  $L_{日}$ 、 $L_{晚}$ 、 $L_{夜}$  不同時段之均能音量及  $L_{日}$ 、 $L_{夜}$  不同時段之振動位準。所有監測數據，經品管步驟後，若發現異常狀況，則會同有關人員進行討論，待問題解決後，再需經品管人員複核。任何記錄或數據，因書寫錯誤需更正時，則以不透明之筆(如原子筆、鋼筆等)劃線，以示刪除，不可撕毀、擦拭或塗改，並於修改處簽字或蓋章，若為儀器列印之原始資料，則貼於固定式(非活頁式)記錄本上，並於騎縫上加蓋印章或簽名。數據及記錄必須具可追溯性，並可藉由查核動作，追蹤所需資料及數據，或造成異常分析之原因，進而採取改善措施。

表 1.5- 2 儀器校正情形表

儀器名稱	廠牌	項目	校正頻率
分析天平	Mettler AB-204	標準砝碼內部校正	使用前
		量測中心外部校正	每 3 年 / 一次
		刻度校正	每 3 個月
		重複性校正	每個月
標準砝碼	Mettler E2 class	量測中心外部校正	每 3 年 / 一次
熱電偶溫度顯示器	TES 1310 TYPE-K	內部校正	半年 / 一次
數位式氣壓計	JDB1	外部校正	每年 / 一次
1. SO <sub>2</sub> 分析儀 2. NO <sub>x</sub> 分析儀 3. O <sub>3</sub> 分析儀 4. CO 分析儀	API T-API Thermo	Zero/span 校正 zero/span 漂移測試	每站每日 / 一次
HC 自動分析儀	HORIBA HC Analyzer	多點校正	每季 / 一次
蓋格計數器	YU FONG YF-99A	外部校正	每年 / 一次
傾斜式壓力計	日本濁川-NG5-P1	外部校正	每年 / 一次
角規	VERTEX VAL	外部校正	每年 / 一次
濕式氣體流量計	SINAGAWA	外部校正	每年 / 一次
ORSAT 儀	淨天 NG	內部校正	每年 / 一次
吸氣嘴	淨天	內部校正	半年 / 一次
等動力採樣系統	ESC THC5000	內部校正	半年 / 一次
乾式氣體流量計	BIOS	外部校正	每年 / 一次
質流量控制器	SM-150AC Thermo API T-API	內部校正	半年 / 一次
小孔校正器	KIMOTO、TISCH	內部校正	每年 / 一次
高量採樣器	ANDENSEN KIMOTO	流量多點校正	每季 / 一次
		流量單點檢查 (校正)	使用前、後
精密積分型噪音計	RION NL-31、32、52	內部電子校正、音響校正	使用前、後
低頻濾波卡	RION	外部校正	每二年 / 一次
振動位準計	RION VM-52A、53A	內部電子校正	使用前、後
音位校正器	RION NC-74	量測中心外部校正	每年 / 一次
振動校正器	RION VP-33	量測中心外部校正	每年 / 一次

表 1.5- 2 儀器校正情形表(續)

儀器名稱	廠牌	項目	校正頻率
氣象儀	YOUNG APRS	外部校正	每二年／一次
微波消化器	CEM MARS-6	微波功率	每年一次
溫度計	RIXEN/T60-101452	標準件外校	每 10 年／一次
		工作件內校	每半年／一次
pH 計	WTW pH 3310	三點校正	每週或使用前
導電度計	WTW Cond 3310	單點校正	每週或使用前
溶氧計	WTW/Oxi 3210	單點校正	每週或使用前
流速儀	SWOFFER MODEL	外部校正	每年／一次
分光光度計	HITACHI U-2009	波長準確性 光譜再現性	每季／一次
滴定管	FORTUNA	容積校正	每季／一次
吸量管	BRAND	容積校正	每季／一次
量瓶	BRAND	容積校正	每季／一次
原子吸收光譜儀	HITACHI Z-5000	檢量線製備	使用前或每季
		靈敏度	
感應耦合電漿放射光譜儀	ICP-Optima 7000 DV	檢量線製備 波長校正 電漿最佳化	使用前
烘箱	CHERNG HUEI DO-60A	溫度	每二年/一次
氣相層析儀	HP 6890	檢量線中間濃度確認	每日／一次
		內標準品分析	
流動注入分析儀	LACHAT/QC8500	檢量線製備	使用前或每季
高壓滅菌釜	AS-3560 AS-1060L	溫度	每月
		滅菌功能	每季
無菌操作台	VCM-420T 4BC-24-1 2HT-24	預濾網更換	每使用 400 小時
		HEPA 濾網更換	每使用 4000 小時
		落菌量測試	每季
培養箱	LE-519D	溫度	使用期間
過濾設備 (微生物濾膜法)	Pall	標示體積	初次使用前及每一年



表 1.5-3 分析項目之檢測方法

分析項目		檢測方法	重複分析 (%)	查核樣品 (%)	添加回收 率 (%)	方法偵測 極限	儀器偵測 極限	單位
空氣 品質	總懸浮微粒	NIEA A102.13A	—	—	—	0.41	—	μg/m <sup>3</sup>
	懸浮微粒(PM <sub>10</sub> )	NIEA A206.11C	—	—	—	—	0.1	μg/m <sup>3</sup>
	懸浮微粒(PM <sub>2.5</sub> )	NIEA A205.11C	—	—	—	2	—	μg/m <sup>3</sup>
	二氧化硫	NIEA A416.13C	—	—	—	—	0.34	ppb
	氮氧化物	NIEA A417.12C	—	—	—	—	0.34	ppb
	臭氧	NIEA A420.12C	—	—	—	—	0.02	ppb
	總碳氮化合物	NIEA A740.10C	—	—	—	—	0.07	ppm
	風速	風速計法	—	—	—	—	0.1	m/s
	風向	風向計法	—	—	—	—	1	DEG
	溫度	電位法	—	—	—	—	0.1	°C
	濕度	電位法	—	—	—	—	0.1	%
環境 音量	噪音	NIEA P201.96C	—	—	—	—	0.1	dB(A)
	振動	NIEA P204.90C	—	—	—	—	0.1	dB
	低頻噪音	NIEA P205.93C	—	—	—	—	0.1	dB(A)
地面 水質	pH	NIEA W424.53A	±0.1	±0.05	—	—	0.1	—
	水溫	NIEA W217.51A	—	—	—	—	0.1	°C
	懸浮固體	NIEA W210.58A	L= 20 H= 10	—	—	1.25	—	mg/L
	生化需氧量	NIEA W510.55B	15	85-115	—	2.0	—	mg/L
	大腸桿菌群	NIEA E202.55B	0.4	—	—	10	—	CFU/100mL
地下 水質	氨氮	NIEA W437.52C	15	85-115	85-115	0.008	—	mg/L
	氯鹽	NIEA W406.52C	15	80-120	75-125	H=4.01 L=0.36	—	mg/L
	水位	水位計法	—	—	—	—	0.001	m
交通 流量	車種及車流	數位攝影 人工計數	—	—	—	—	—	輛



## 第 2 章 監測結果數據分析

## 第2章 監測結果數據分析

### 2.1 空氣品質

「義大亞洲廣場商業大樓新建工程施工階段環境監測計畫」(以下簡稱本計畫)空氣品質調查工作，本季次(109年11月~110年01月)已於109年11月23~24日~11月24~25日，進行現場24小時連續監測，測站位於基地西北側臨新順路及基地南側臨龍德新路二處。本案於103年11月25日起至106年8月底止為基地開挖作業期間，現階段已經進入施工期間。空氣污染物監測結果原始數據列於附錄四，其綜合結果整理如表2.1-1~表2.1-2及圖2.1-1~圖2.1-13所示，由監測報告附錄四得知，監測結果均符合環保署之「空氣品質標準」值，茲就各項污染物監測結果與「空氣品質標準」比較分別討論如下：

#### 1. 基地西北側臨新順路(下風處)：

總懸浮微粒(TSP)：24小時值為 $88 \mu\text{g}/\text{m}^3$ ，無異常測值。

懸浮微粒( $\text{PM}_{10}$ )：日平均值為 $59 \mu\text{g}/\text{m}^3$ ，符合空氣品質標準 $100 \mu\text{g}/\text{m}^3$ 之限值。

細懸浮微粒( $\text{PM}_{2.5}$ )：24小時值為 $22 \mu\text{g}/\text{m}^3$ ，符合空氣品質標準 $35 \mu\text{g}/\text{m}^3$ 之限值。

二氧化硫( $\text{SO}_2$ )：最大小時值為0.002 ppm，符合空氣品質標準0.075 ppm之限值。日平均為0.001 ppm，無異常測值。

二氧化氮( $\text{NO}_2$ )：最大小時值為0.027 ppm，符合空氣品質標準0.1 ppm之限值。

一氧化氮( $\text{NO}$ )：最大小時值為0.007 ppm，無異常測值。

氮氧化物( $\text{NO}_x$ )：最大小時值為0.028 ppm，無異常測值。

臭氧( $\text{O}_3$ )：最大小時值為0.022 ppm，符合空氣品質標準0.12 ppm限值。最大八小時平均值0.014 ppm，符合空氣品質標準0.06 ppm限值。

甲烷( $\text{CH}_4$ )：最大小時值為2.43 ppm，無異常測值。

總碳氫化合物(THC)：最大小時值為2.72 ppm，無異常測值。

非甲烷總碳氫化合物(TNMHC)：最大小時值為0.29 ppm，無異常測值。

小時平均溫度介於 26.9°C，而全日溫度較高之時段均發生於中午日照強烈之時；小時平均相對溼度介於 82.6%，全日溼度較高之時段多發生於深夜及清晨溫度較低之時段；本區小時平均風速介於 0.7 m/s，風向則為西北向。

## 2. 基地南側臨龍德新路(上風處)：

總懸浮微粒 (TSP)：24 小時值為 69  $\mu\text{g}/\text{m}^3$ ，無異常測值。

懸浮微粒 ( $\text{PM}_{10}$ )：日平均值為 35  $\mu\text{g}/\text{m}^3$ ，符合空氣品質標準 100  $\mu\text{g}/\text{m}^3$  之限值。

細懸浮微粒 ( $\text{PM}_{2.5}$ )：24 小時值為 16  $\mu\text{g}/\text{m}^3$ ，符合空氣品質標準 35  $\mu\text{g}/\text{m}^3$  之限值。

二氧化硫 ( $\text{SO}_2$ )：最大小時值為 0.003 ppm，符合空氣品質標準 0.075 ppm 之限值。日平均為 0.002 ppm，無異常測值。

二氧化氮 ( $\text{NO}_2$ )：最大小時值為 0.025 ppm，符合空氣品質標準 0.1 ppm 之限值。

一氧化氮 (NO)：最大小時值為 0.011 ppm，無異常測值。

氮氧化物 ( $\text{NO}_x$ )：最大小時值為 0.033 ppm，無異常測值。

臭氧 ( $\text{O}_3$ )：最高小時值為 0.036 ppm，符合空氣品質標準 0.12 ppm 限值。最大八小時平均值 0.032 ppm，符合空氣品質標準 0.06 ppm 限值。

甲烷 ( $\text{CH}_4$ )：最大小時值為 2.19 ppm，無異常測值。

總碳氫化合物 (THC)：最大小時值為 2.52 ppm，無異常測值。

非甲烷總碳氫化合物 (TNMHC)：最大小時值為 0.34 ppm，無異常測值。

小時平均溫度介於 25.9°C，而全日溫度較高之時段均發生於中午日照強烈之時；小時平均相對溼度介於 75.6%，全日溼度較高之時段多發生於深夜及清晨溫度較低之時段；本區小時平均風速介於 0.4 m/s，風向則為北北東向。

表 2.1-1 本季空氣品質監測綜合成果表

監測位置		上風處							空氣品質標準
日期		103.06.12~06.13	103.09.18~09.19	103.12.11~12.12	104.03.12~03.13	104.06.11~06.12	104.09.10~09.11	104.12.10~12.11	
監測項目									
TSP ( $\mu\text{g}/\text{m}^3$ )	24 小時值	94	105	64	196	90	76	78	250
	最大小時平均值	0.003	0.008	0.004	0.009	0.008	0.004	0.004	0.25
SO <sub>2</sub> (ppm)	最小小時平均值	0.001	0.002	0.001	0.003	0.003	0.002	0.002	—
	日平均值	0.002	0.004	0.002	0.006	0.005	0.003	0.003	0.1
	最大小時平均值	0.014	0.007	0.019	0.009	0.010	0.007	0.009	—
NO (ppm)	最小小時平均值	0.001	0.001	0.001	0.003	0.002	0.001	0.002	—
	日平均值	0.004	0.003	0.007	0.006	0.005	0.002	0.004	—
	最大小時平均值	0.040	0.014	0.041	0.047	0.029	0.034	0.061	0.25
NO <sub>2</sub> (ppm)	最小小時平均值	0.008	0.004	0.016	0.021	0.008	0.010	0.016	—
	日平均值	0.022	0.008	0.026	0.032	0.017	0.017	0.032	—
	最大小時平均值	0.051	0.021	0.055	0.054	0.038	0.038	0.070	—
NO <sub>x</sub> (ppm)	最小小時平均值	0.010	0.005	0.017	0.025	0.011	0.010	0.018	—
	日平均值	0.026	0.011	0.032	0.037	0.022	0.020	0.037	—
	最大小時平均值	0.047	0.053	0.028	0.034	0.042	0.058	0.045	0.12
O <sub>3</sub> (ppm)	最小小時平均值	0.007	0.010	0.003	0.003	0.008	0.005	0.007	—
	最大八小時平均值	0.033	0.036	0.014	0.015	0.030	0.039	0.027	0.06
	日平均值	0.021	0.023	0.008	0.011	0.021	0.025	0.020	—
	最大小時平均值	2.32	2.26	2.09	2.66	2.05	2.23	2.53	—
CH <sub>4</sub> (ppm)	日平均值	2.13	2.12	2.02	2.33	1.98	2.06	2.17	—
	最大小時平均值	2.71	2.57	2.31	3.15	2.24	2.44	2.87	—
THC (ppm)	日平均值	2.39	2.34	2.25	2.63	2.19	2.20	2.34	—
	最大小時平均值	0.39	0.31	0.27	0.49	0.24	0.23	0.34	—
TNMHC (ppm)	日平均值	0.26	0.22	0.23	0.29	0.20	0.14	0.17	—
	溫度 °C	29.6	30.3	20.0	19.2	30.4	28.7	21.8	—
濕度 %	日平均值	80.2	76.1	72.7	67.7	66.3	71.9	70.8	—
風速 m	日平均值	0.7	0.7	1.5	1.1	1.1	1.1	0.4	—
風向	日平均值	N	SSW	NW	NNW	SSW	SSW	NW	—

備註：空氣品質標準為行政院環保署公告之『空氣品質標準』(中華民國 101 年 5 月 14 日行政院環境保護署環署空字第 1010038913 號令修正發布第二條條文)。

表 2.1-1 本季空氣品質監測綜合成果表(續)

監測位置		上風處								空氣品質標準
日期		105.03.04 ~03.05	105.06.07 ~06.08	105.09.09 ~09.10	105.12.02 ~12.03	106.03.30 ~03.31	106.06.23 ~06.24	106.09.15 ~09.16	106.12.22 ~12.23	
監測項目										
TSP ( $\mu\text{g}/\text{m}^3$ )	24 小時值	122	48	30	107	127	53	41	145	250
SO <sub>2</sub> (ppm)	最大小時 平均值	0.006	0.008	0.005	0.004	0.008	0.009	0.004	0.006	0.25
	最小小時 平均值	0.002	0.001	<0.001	0.001	0.001	0.001	0.001	0.002	—
	日平均值	0.004	0.003	0.002	0.002	0.004	0.002	0.002	0.003	0.1
NO (ppm)	最大小時 平均值	0.053	0.011	0.012	0.016	0.066	0.007	0.002	0.009	—
	最小小時 平均值	0.003	0.001	<0.001	0.002	0.002	0.001	0.001	0.001	—
	日平均值	0.14	0.004	0.006	0.005	0.012	0.003	0.001	0.004	—
NO <sub>2</sub> (ppm)	最大小時 平均值	0.036	0.045	0.029	0.036	0.055	0.034	0.019	0.042	0.25
	最小小時 平均值	0.007	0.010	0.007	0.018	0.011	0.007	0.006	0.012	—
	日平均值	0.019	0.022	0.014	0.027	0.026	0.017	0.012	0.021	—
NO <sub>x</sub> (ppm)	最大小時 平均值	0.080	0.056	0.037	0.053	0.121	0.042	0.022	0.051	—
	最小小時 平均值	0.010	0.014	0.010	0.022	0.013	0.008	0.006	0.013	—
	日平均值	0.034	0.027	0.020	0.032	0.038	0.020	0.013	0.025	—
O <sub>3</sub> (ppm)	最大小時 平均值	0.046	0.029	0.031	0.053	0.079	0.036	0.065	0.066	0.12
	最小小時 平均值	0.001	0.006	0.006	0.005	0.004	0.007	0.012	0.003	—
	最大八小時 平均值	0.029	0.022	0.023	0.041	0.057	0.021	0.055	0.059	0.06
	日平均值	0.016	0.015	0.017	0.021	0.038	0.017	0.039	0.032	—
CH <sub>4</sub> (ppm)	最大小時 平均值	2.40	2.23	2.43	2.29	2.57	2.43	2.01	2.43	—
	日平均值	2.21	2.05	2.12	2.10	2.22	2.10	1.88	2.18	—
THC (ppm)	最大小時 平均值	2.90	2.39	2.64	2.65	2.91	2.56	2.24	2.86	—
	日平均值	2.60	2.17	2.29	2.34	2.47	2.18	2.04	2.43	—
TNMHC (ppm)	最大小時 平均值	0.58	0.19	0.29	0.36	0.37	0.13	0.23	0.43	—
	日平均值	0.39	0.12	0.17	0.24	0.25	0.08	0.16	0.25	—
溫度 °C	日平均值	23.3	28.6	29.3	22.9	25.1	31.0	30.5	19.5	—
濕度 %	日平均值	57.6	72.7	71.0	68.9	69.7	68.4	64.4	65.4	—
風速 m	日平均值	0.2	0.9	0.9	0.2	0.7	1.6	0.7	0.6	—
風向	日平均值	WSW	NNW	SW	NNE	SW	WSW	WNW	SW	—

備註：空氣品質標準為行政院環保署公告之『空氣品質標準』（中華民國 101 年 5 月 14 日行政院環境保護署環署空字第 1010038913 號令修正發布第二條條文）。

表 2.1-1 本季空氣品質監測綜合成果表(續)

監測位置		上風處								空氣品質標準
日期		107.02.22 ~02.23	107.06.23 ~06.24	107.09.25 ~09.26	107.12.24 ~12.25	108.03.25 ~03.26	108.06.12 ~06.13	108.08.19 ~08.20	108.11.07 ~11.08	
監測項目										
TSP ( $\mu\text{g}/\text{m}^3$ )	24 小時值	109	53	88	96	108	66	26	126	250
PM <sub>10</sub> ( $\mu\text{g}/\text{m}^3$ )	24 小時值	76	28	63	67	75	31	19	69	125
PM <sub>2.5</sub> ( $\mu\text{g}/\text{m}^3$ )	24 小時值	33	9	19	31	21	11	8	28	35
SO <sub>2</sub> (ppm)	最大小時 平均值	0.005	0.022	0.006	0.005	0.003	0.006	0.009	0.002	0.25
	最小小時 平均值	0.002	0.002	<0.001	0.003	0.001	0.001	0.002	0.001	—
	日平均值	0.003	0.006	0.002	0.003	0.001	0.002	0.005	0.002	0.1
NO (ppm)	最大小時 平均值	0.026	0.023	0.004	0.015	0.008	0.044	0.024	0.012	—
	最小小時 平均值	0.001	0.002	<0.001	<0.001	0.001	0.003	<0.001	<0.001	—
	日平均值	0.008	0.012	0.002	0.004	0.003	0.014	0.009	0.002	—
NO <sub>2</sub> (ppm)	最大小時 平均值	0.035	0.018	0.023	0.024	0.033	0.033	0.019	0.026	0.25
	最小小時 平均值	0.007	0.005	0.007	0.003	0.012	0.012	0.006	0.009	—
	日平均值	0.019	0.011	0.012	0.012	0.021	0.021	0.013	0.014	—
NO <sub>x</sub> (ppm)	最大小時 平均值	0.059	0.037	0.027	0.039	0.036	0.070	0.042	0.037	—
	最小小時 平均值	0.010	0.008	0.007	0.004	0.013	0.016	0.008	0.009	—
	日平均值	0.027	0.022	0.014	0.015	0.024	0.035	0.021	0.016	—
O <sub>3</sub> (ppm)	最大小時 平均值	0.063	0.021	0.079	0.047	0.050	0.028	0.009	0.092	0.12
	最小小時 平均值	0.016	0.004	0.011	0.005	0.003	0.004	0.001	0.011	—
	最大八小時 平均值	0.031	0.020	0.063*	0.036	0.040	0.023	0.006	0.058	0.06
	日平均值	0.027	0.015	0.035	0.020	0.020	0.015	0.005	0.040	—
CH <sub>4</sub> (ppm)	最大小時 平均值	2.28	1.93	2.15	2.44	2.16	2.45	2.22	2.31	—
	日平均值	2.09	1.64	1.99	2.16	2.01	2.18	1.93	2.01	—
THC (ppm)	最大小時 平均值	2.52	2.48	2.46	2.80	2.55	3.44	2.77	2.55	—
	日平均值	2.26	2.24	2.16	2.34	2.28	2.58	2.46	2.19	—
TNMHC (ppm)	最大小時 平均值	0.20	0.77	0.31	0.40	0.41	1.17	0.99	0.27	—
	日平均值	0.15	0.60	0.16	0.18	0.27	0.40	0.54	0.19	—
溫度 °C	日平均值	18.7	30.0	30.0	23.0	24.2	30.2	26.5	25.2	—
濕度 %	日平均值	81.4	78.4	69.5	70.7	74.9	76.0	90.6	72.9	—
風速 m	日平均值	1.8	0.4	0.9	0.6	0.3	0.2	0.6	0.9	—
風向	日平均值	SE	ESE	NNW	W	N	E	E	E	—

備註：空氣品質標準為行政院環保署公告之『空氣品質標準』(中華民國 101 年 5 月 14 日行政院環境保護署環署空字第 1010038913 號令修正發布第二條條文)。



表 2.1-1 本季空氣品質監測綜合成果表(續)

監測位置		上風處								空氣品質標準
日期		109.02.12 ~02.13	109.06.04 ~06.05	109.08.17 ~08.18	109.11.24 ~11.23	—	—	—	—	
監測項目										
TSP ( $\mu\text{g}/\text{m}^3$ )	24 小時值	96	114	75	88	—	—	—	—	250 —*
PM <sub>10</sub> ( $\mu\text{g}/\text{m}^3$ )	24 小時值	65	62	47	59	—	—	—	—	125 100*
PM <sub>2.5</sub> ( $\mu\text{g}/\text{m}^3$ )	24 小時值	24	27	20	22	—	—	—	—	35
SO <sub>2</sub> (ppm)	最大小時 平均值	0.005	0.006	0.004	0.002	—	—	—	—	0.25 0.075*
	最小小時 平均值	0.001	0.004	0.001	0.001	—	—	—	—	—
	日平均值	0.002	0.005	0.002	0.001	—	—	—	—	0.1 —*
NO (ppm)	最大小時 平均值	0.020	0.014	0.020	0.007	—	—	—	—	—
	最小小時 平均值	0.001	0.002	0.001	<0.001	—	—	—	—	—
	日平均值	0.005	0.008	0.007	0.001	—	—	—	—	—
NO <sub>2</sub> (ppm)	最大小時 平均值	0.023	0.027	0.029	0.027	—	—	—	—	0.25 0.1*
	最小小時 平均值	0.007	0.001	0.003	0.007	—	—	—	—	—
	日平均值	0.014	0.010	0.015	0.013	—	—	—	—	—
NO <sub>x</sub> (ppm)	最大小時 平均值	0.035	0.042	0.045	0.028	—	—	—	—	—
	最小小時 平均值	0.008	0.004	0.004	0.008	—	—	—	—	—
	日平均值	0.019	0.017	0.023	0.014	—	—	—	—	—
O <sub>3</sub> (ppm)	最大小時 平均值	0.060	0.021	0.067	0.022	—	—	—	—	0.12
	最小小時 平均值	0.013	0.009	0.016	0.007	—	—	—	—	—
	最大八小時 平均值	0.032	0.018	0.032	0.014	—	—	—	—	0.06
	日平均值	0.030	0.016	0.027	0.012	—	—	—	—	—
CH <sub>4</sub> (ppm)	最大小時 平均值	2.69	1.97	1.78	2.43	—	—	—	—	—
	日平均值	2.03	1.83	1.69	2.24	—	—	—	—	—
THC (ppm)	最大小時 平均值	2.91	2.13	2.03	2.72	—	—	—	—	—
	日平均值	2.24	1.95	1.86	2.44	—	—	—	—	—
TNMHC (ppm)	最大小時 平均值	0.69	0.19	0.36	0.29	—	—	—	—	—
	日平均值	0.22	0.11	0.17	0.20	—	—	—	—	—
溫度 °C	日平均值	24.1	29.7	29.0	26.9	—	—	—	—	—
濕度 %	日平均值	60.1	69.7	72.0	82.6	—	—	—	—	—
風速 m	日平均值	3.3	0.9	0.3	0.7	—	—	—	—	—
風向	日平均值	NW	SE	SSE	NW	—	—	—	—	—

備註：“\*”空氣品質標準為行政院環保署公告之『空氣品質標準』(中華民國 109 年 9 月 18 日行政院環境保護署環署空字第 1091159220 號令修正發布第二條條文)。

表 2.1- 1 本季空氣品質監測綜合成果表(續)

監測位置		下風處							空氣品質標準
日期		103.06.12~06.13	103.09.18~09.19	103.12.11~12.12	104.03.12~03.13	104.06.10~06.11	104.09.10~09.11	104.12.10~12.11	
監測項目									
TSP ( $\mu\text{g}/\text{m}^3$ )	24 小時值	132	105	107	164	92	76	82	250
SO <sub>2</sub> (ppm)	最大小時平均值	0.004	0.005	0.005	0.009	0.008	0.005	0.002	0.25
	最小小時平均值	0.002	0.001	0.001	0.003	0.002	0.001	0.001	—
	日平均值	0.003	0.002	0.003	0.006	0.004	0.004	0.002	0.1
NO (ppm)	最大小時平均值	0.008	0.023	0.013	0.008	0.016	0.006	0.020	—
	最小小時平均值	0.002	0.003	0.001	0.002	0.002	0.001	0.001	—
	日平均值	0.004	0.010	0.005	0.005	0.008	0.002	0.006	—
NO <sub>2</sub> (ppm)	最大小時平均值	0.041	0.035	0.038	0.046	0.024	0.029	0.030	0.25
	最小小時平均值	0.010	0.004	0.013	0.023	0.009	0.010	0.003	—
	日平均值	0.025	0.019	0.022	0.034	0.017	0.018	0.018	—
NO <sub>x</sub> (ppm)	最大小時平均值	0.048	0.058	0.049	0.054	0.039	0.034	0.043	—
	最小小時平均值	0.012	0.008	0.014	0.026	0.012	0.010	0.004	—
	日平均值	0.029	0.029	0.027	0.039	0.025	0.020	0.023	—
O <sub>3</sub> (ppm)	最大小時平均值	0.068	0.060	0.030	0.039	0.045	0.055	0.045	0.12
	最小小時平均值	0.007	0.011	0.003	0.002	0.008	0.007	0.007	—
	最大八小時平均值	0.045	0.046	0.019	0.015	0.029	0.037	0.019	0.06
	日平均值	0.028	0.029	0.010	0.009	0.021	0.024	0.016	—
CH <sub>4</sub> (ppm)	最大小時平均值	2.13	2.33	2.06	2.67	2.19	2.25	2.46	—
	日平均值	2.03	2.09	1.98	2.35	1.99	2.09	2.15	—
THC (ppm)	最大小時平均值	2.39	2.69	2.31	3.12	2.50	2.52	2.71	—
	日平均值	2.26	2.35	2.21	2.62	2.21	2.22	2.32	—
TNMHC (ppm)	最大小時平均值	0.27	0.36	0.27	0.45	0.33	0.27	0.25	—
	日平均值	0.24	0.26	0.22	0.26	0.22	0.13	0.18	—
溫度 °C	日平均值	29.5	30.2	22.6	19.3	30.8	28.7	21.8	—
濕度 %	日平均值	80.3	76.1	75.2	68.6	64.1	72.2	73.1	—
風速 m	日平均值	0.9	0.5	1.1	1.4	0.8	1.0	0.7	—
風向	日平均值	NNE	WSW	N	NNW	S	SW	NNW	—

備註：空氣品質標準為行政院環保署公告之『空氣品質標準』(中華民國 101 年 5 月 14 日行政院環境保護署環署空字第 1010038913 號令修正發布第二條條文)。

表 2.1-1 本季空氣品質監測綜合成果表(續)

監測位置		下風處								空氣品質標準
日期		105.03.04 ~03.05	105.06.07 ~06.08	105.09.08 ~09.09	105.12.02 ~12.03	106.03.30 ~03.31	106.06.23 ~06.24	106.09.15 ~09.16	106.12.22 ~12.23	
監測項目										
TSP ( $\mu\text{g}/\text{m}^3$ )	24 小時值	145	59	39	208	158	43	63	162	250
SO <sub>2</sub> (ppm)	最大小時 平均值	0.006	0.009	0.008	0.007	0.008	0.004	0.003	0.005	0.25
	最小小時 平均值	0.003	0.003	0.001	0.003	0.002	<0.001	<0.001	0.001	—
	日平均值	0.005	0.004	0.003	0.004	0.004	0.001	0.001	0.002	0.1
NO (ppm)	最大小時 平均值	0.015	0.016	0.015	0.022	0.018	0.013	0.011	0.009	—
	最小小時 平均值	0.005	0.002	0.004	0.002	0.004	<0.001	0.001	0.003	—
	日平均值	0.009	0.005	0.007	0.010	0.008	0.004	0.004	0.005	—
NO <sub>2</sub> (ppm)	最大小時 平均值	0.064	0.048	0.041	0.051	0.055	0.019	0.021	0.046	0.25
	最小小時 平均值	0.031	0.012	0.017	0.015	0.019	0.004	0.003	0.017	—
	日平均值	0.045	0.023	0.030	0.031	0.030	0.010	0.012	0.029	—
NO <sub>x</sub> (ppm)	最大小時 平均值	0.079	0.064	0.052	0.073	0.073	0.030	0.032	0.056	—
	最小小時 平均值	0.037	0.014	0.023	0.017	0.023	0.005	0.004	0.020	—
	日平均值	0.054	0.028	0.037	0.040	0.038	0.014	0.015	0.034	—
O <sub>3</sub> (ppm)	最大小時 平均值	0.056	0.036	0.033	0.037	0.069	0.031	0.063	0.066	0.12
	最小小時 平均值	0.004	0.005	0.006	0.001	0.004	0.013	0.030	0.006	—
	最大八小時 平均值	0.035	0.027	0.018	0.026	0.048	0.025	0.055	0.048	0.06
	日平均值	0.020	0.017	0.012	0.013	0.032	0.022	0.047	0.030	—
CH <sub>4</sub> (ppm)	最大小時 平均值	3.41	2.55	2.66	2.51	2.72	2.08	2.22	2.38	—
	日平均值	2.58	2.18	2.08	2.30	2.25	1.95	2.06	2.12	—
THC (ppm)	最大小時 平均值	3.63	2.72	2.94	2.78	2.93	2.23	2.41	2.79	—
	日平均值	2.82	2.30	2.28	2.45	2.36	2.09	2.21	2.36	—
TNMHC (ppm)	最大小時 平均值	0.32	0.17	0.33	0.27	0.21	0.34	0.25	0.41	—
	日平均值	0.24	0.12	0.21	0.15	0.11	0.13	0.15	0.25	—
溫度 °C	日平均值	23.0	28.6	26.5	23.7	26.2	30.6	30.2	19.9	—
濕度 %	日平均值	59.5	72.9	79.3	70.8	64.7	73.9	70.3	67.6	—
風速 m	日平均值	0.8	1.3	0.4	1.3	1.2	0.5	1.9	1.3	—
風向	日平均值	WNW	NNW	NE	NW	ESE	SSW	NW	WNW	—

備註：空氣品質標準為行政院環保署公告之『空氣品質標準』（中華民國 101 年 5 月 14 日行政院環境保護署環署空字第 1010038913 號令修正發布第二條條文）。

表 2.1-1 本季空氣品質監測綜合成果表(續)

監測位置		下風處								空氣品質標準
日期		107.02.21 ~02.22	107.06.23 ~06.24	107.09.25 ~09.26	107.12.24 ~12.25	108.03.25 ~03.26	108.06.13 ~06.14	108.08.19 ~08.20	108.11.08 ~11.09	
監測項目										
TSP ( $\mu\text{g}/\text{m}^3$ )	24 小時值	102	39	68	141	135	73	41	155	250
PM <sub>10</sub> ( $\mu\text{g}/\text{m}^3$ )	24 小時值	77	28	41	92	69	47	25	104	125
PM <sub>2.5</sub> ( $\mu\text{g}/\text{m}^3$ )	24 小時值	32	10	18	32	18	17	8	33	35
SO <sub>2</sub> (ppm)	最大小時 平均值	0.005	0.003	0.006	0.005	0.003	0.004	0.010	0.004	0.25
	最小小時 平均值	0.002	<0.001	0.002	0.001	0.001	0.001	0.002	0.002	—
	日平均值	0.004	0.001	0.003	0.002	0.002	0.001	0.005	0.003	0.1
NO (ppm)	最大小時 平均值	0.013	0.007	0.011	0.005	0.026	0.044	0.020	0.005	—
	最小小時 平均值	<0.001	<0.001	<0.001	0.001	0.004	0.001	0.001	0.001	—
	日平均值	0.003	0.002	0.004	0.003	0.010	0.015	0.009	0.002	—
NO <sub>2</sub> (ppm)	最大小時 平均值	0.025	0.013	0.019	0.041	0.031	0.040	0.029	0.035	0.25
	最小小時 平均值	0.008	<0.001	0.005	0.012	0.011	0.004	0.009	0.011	—
	日平均值	0.017	0.004	0.011	0.024	0.022	0.021	0.017	0.019	—
NO <sub>x</sub> (ppm)	最大小時 平均值	0.033	0.019	0.028	0.046	0.051	0.083	0.049	0.040	—
	最小小時 平均值	0.009	0.001	0.005	0.013	0.017	0.006	0.011	0.011	—
	日平均值	0.020	0.006	0.015	0.027	0.032	0.037	0.026	0.021	—
O <sub>3</sub> (ppm)	最大小時 平均值	0.072	0.023	0.078	0.049	0.067	0.055	0.011	0.073	0.12
	最小小時 平均值	0.015	0.002	0.013	0.004	0.005	0.007	0.002	0.012	—
	最大八小時 平均值	0.059	0.020	0.062*	0.036	0.048	0.023	0.007	0.045	0.06
	日平均值	0.036	0.013	0.035	0.020	0.026	0.018	0.006	0.036	—
CH <sub>4</sub> (ppm)	最大小時 平均值	2.04	2.00	2.24	2.26	2.19	2.16	2.56	2.17	—
	日平均值	1.93	1.93	1.99	2.11	2.06	2.03	2.28	2.09	—
THC (ppm)	最大小時 平均值	2.46	2.23	2.54	2.49	2.40	2.66	2.95	2.47	—
	日平均值	2.11	2.09	2.14	2.26	2.16	2.29	2.68	2.35	—
TNMHC (ppm)	最大小時 平均值	0.46	0.28	0.31	0.23	0.22	0.61	0.69	0.30	—
	日平均值	0.18	0.15	0.14	0.14	0.11	0.26	0.39	0.26	—
溫度 °C	日平均值	22.0	29.5	28.9	23.6	24.3	28.2	26.9	25.1	—
濕度 %	日平均值	71.6	79.2	74.4	72.4	76.2	86.4	89.7	69.4	—
風速 m	日平均值	0.4	1.1	1.5	1.0	1.1	0.8	0.3	1.1	—
風向	日平均值	SW	SSW	WSW	NW	WNW	ENE	NE	NNW	—

備註：空氣品質標準為行政院環保署公告之『空氣品質標準』（中華民國 101 年 5 月 14 日行政院環境保護署環署空字第 1010038913 號令修正發布第二條條文）。

表 2.1-1 本季空氣品質監測綜合成果表(續)

監測位置		下風處								空氣品質標準
日期		109.02.13 ~02.14	109.06.01 ~06.02	109.08.17 ~08.18	109.11.23 ~11.24	—	—	—	—	
監測項目										
TSP ( $\mu\text{g}/\text{m}^3$ )	24 小時值	108	51	86	69	—	—	—	—	250 —*
PM <sub>10</sub> ( $\mu\text{g}/\text{m}^3$ )	24 小時值	67	33	57	35	—	—	—	—	125 100*
PM <sub>2.5</sub> ( $\mu\text{g}/\text{m}^3$ )	24 小時值	25	13	23	16	—	—	—	—	35
SO <sub>2</sub> (ppm)	最大小時 平均值	0.007	0.005	0.005	0.003	—	—	—	—	0.25 0.075*
	最小小時 平均值	0.002	0.003	0.001	0.001	—	—	—	—	—
	日平均值	0.003	0.004	0.002	0.002	—	—	—	—	0.1 —*
NO (ppm)	最大小時 平均值	0.041	0.022	0.020	0.011	—	—	—	—	—
	最小小時 平均值	0.001	0.001	<0.001	0.002	—	—	—	—	—
	日平均值	0.010	0.005	0.006	0.005	—	—	—	—	—
NO <sub>2</sub> (ppm)	最大小時 平均值	0.037	0.019	0.029	0.025	—	—	—	—	0.25 0.1*
	最小小時 平均值	0.004	0.001	0.005	0.012	—	—	—	—	—
	日平均值	0.013	0.006	0.013	0.017	—	—	—	—	—
NO <sub>x</sub> (ppm)	最大小時 平均值	0.078	0.041	0.045	0.033	—	—	—	—	—
	最小小時 平均值	0.006	0.002	0.006	0.016	—	—	—	—	—
	日平均值	0.023	0.011	0.020	0.023	—	—	—	—	—
O <sub>3</sub> (ppm)	最大小時 平均值	0.040	0.031	0.067	0.036	—	—	—	—	0.12
	最小小時 平均值	0.008	0.012	0.013	0.004	—	—	—	—	—
	最大八小時 平均值	0.032	0.023	0.048	0.032	—	—	—	—	0.06
	日平均值	0.023	0.019	0.037	0.019	—	—	—	—	—
CH <sub>4</sub> (ppm)	最大小時 平均值	2.32	2.28	1.95	2.19	—	—	—	—	—
	日平均值	2.01	2.11	1.72	2.14	—	—	—	—	—
THC (ppm)	最大小時 平均值	2.89	2.44	2.12	2.52	—	—	—	—	—
	日平均值	2.46	2.22	1.86	2.37	—	—	—	—	—
TNMHC (ppm)	最大小時 平均值	0.75	0.19	0.25	0.34	—	—	—	—	—
	日平均值	0.45	0.11	0.14	0.23	—	—	—	—	—
溫度 °C	日平均值	23.7	29.7	28.7	25.9	—	—	—	—	—
濕度 %	日平均值	74.4	69.7	77.2	75.6	—	—	—	—	—
風速 m	日平均值	0.3	0.9	0.3	0.4	—	—	—	—	—
風向	日平均值	WSW	SE	SSE	NNE	—	—	—	—	—

備註：“\*”空氣品質標準為行政院環保署公告之『空氣品質標準』(中華民國 109 年 9 月 18 日行政院環境保護署環署空字第 1091159220 號令修正發布第二條條文)。

表 2.1-2 每周空氣品質監測綜合成果表

監測位置		上風處							
日期		103.06.12 ~06.13	103.11.27 ~11.28	103.12.04 ~12.05	103.12.11 ~12.12	103.12.19 ~12.20	103.12.26 ~12.27	103.12.31~ 104.01.01	104.01.07 ~01.08
PM <sub>10</sub> ( $\mu\text{g}/\text{m}^3$ )	24 小時值	50	98	68	64	56	80	91	75
PM <sub>2.5</sub> ( $\mu\text{g}/\text{m}^3$ )	24 小時值	16	33	23	29	22	27	30	25
日期		104.01.14 ~01.15	104.01.22 ~01.23	104.01.28 ~01.29	104.02.05 ~02.06	104.02.10 ~02.11	104.02.16 ~02.17	104.02.24 ~02.25	104.03.04 ~03.05
PM <sub>10</sub> ( $\mu\text{g}/\text{m}^3$ )	24 小時值	59	99	77	152*	83	65	75	97
PM <sub>2.5</sub> ( $\mu\text{g}/\text{m}^3$ )	24 小時值	22	30	26	58*	32	25	29	32
日期		104.03.12 ~03.13	104.03.19 ~03.20	104.03.26 ~03.27	104.04.01 ~04.02	104.04.09 ~04.10	104.04.16 ~04.17	104.04.23 ~04.24	104.04.29 ~04.30
PM <sub>10</sub> ( $\mu\text{g}/\text{m}^3$ )	24 小時值	91	81	98	28	72	84	85	50
PM <sub>2.5</sub> ( $\mu\text{g}/\text{m}^3$ )	24 小時值	30	26	32	8	21	28	33	14
日期		104.05.07 ~05.08	104.05.14 ~05.15	104.05.21 ~05.22	104.05.28 ~05.29	104.06.04 ~06.05	104.06.11 ~06.12	104.06.18 ~06.19	104.06.25 ~06.26
PM <sub>10</sub> ( $\mu\text{g}/\text{m}^3$ )	24 小時值	51	44	60	30	32	62	38	38
PM <sub>2.5</sub> ( $\mu\text{g}/\text{m}^3$ )	24 小時值	17	9	14	8	17	11	12	14
日期		104.07.02 ~07.03	104.07.09 ~07.10	104.07.16 ~07.17	104.07.22 ~07.23	104.07.29 ~07.30	104.08.06 ~08.07	104.08.13 ~08.14	104.08.20 ~08.21
PM <sub>10</sub> ( $\mu\text{g}/\text{m}^3$ )	24 小時值	34	53	54	28	44	71	24	69
PM <sub>2.5</sub> ( $\mu\text{g}/\text{m}^3$ )	24 小時值	11	16	17	8	13	23	15	18
日期		104.08.27 ~08.28	104.09.03 ~09.04	104.09.10 ~09.11	104.09.17 ~09.18	104.09.24 ~09.25	104.09.30 ~10.01	104.10.07 ~10.08	104.10.15 ~10.16
PM <sub>10</sub> ( $\mu\text{g}/\text{m}^3$ )	24 小時值	40	35	51	51	68	53	44	63
PM <sub>2.5</sub> ( $\mu\text{g}/\text{m}^3$ )	24 小時值	17	17	20	28	20	17	18	23
日期		104.10.21 ~10.22	104.10.28 ~10.29	104.11.04 ~11.05	104.11.12 ~11.13	104.11.19 ~11.20	104.11.26 ~11.27	104.12.03 ~12.04	104.12.10 ~12.11
PM <sub>10</sub> ( $\mu\text{g}/\text{m}^3$ )	24 小時值	26	73	76	60	58	46	95	36
PM <sub>2.5</sub> ( $\mu\text{g}/\text{m}^3$ )	24 小時值	10	25	30	22	31	27	29	19
日期		104.12.16 ~12.17	104.12.24 ~12.25	104.12.30 ~12.31	105.01.07 ~01.08	105.01.14 ~01.15	105.01.20 ~01.21	105.01.26 ~01.27	105.02.02 ~02.03
PM <sub>10</sub> ( $\mu\text{g}/\text{m}^3$ )	24 小時值	84	107	74	67	97	109	68	61
PM <sub>2.5</sub> ( $\mu\text{g}/\text{m}^3$ )	24 小時值	30	31	25	33	51*	46*	28	24

備註：空氣品質標準值 PM<sub>10</sub> 為 125 $\mu\text{g}/\text{m}^3$ 、PM<sub>2.5</sub> 為 35 $\mu\text{g}/\text{m}^3$ ，“\*”表示超過標準值。

表 2.1-2 每周空氣品質監測綜合成果表(續)

監測位置		上風處							
日期		105.02.12 ~02.13	105.02.19 ~02.20	105.02.24 ~02.25	105.03.04 ~03.05	105.03.10 ~03.11	105.03.17 ~03.18	105.03.24 ~03.25	105.03.30 ~03.31
PM <sub>10</sub> ( $\mu\text{g}/\text{m}^3$ )	24 小時值	43	92	78	82	45	101	70	79
PM <sub>2.5</sub> ( $\mu\text{g}/\text{m}^3$ )	24 小時值	13	48*	30	30	21	35*	30	30
日期		105.04.08 ~04.09	105.04.12 ~04.13	105.04.22 ~04.23	105.04.28 ~04.29	105.05.06 ~05.07	105.05.12 ~05.13	105.05.19 ~05.20	105.05.26 ~05.27
PM <sub>10</sub> ( $\mu\text{g}/\text{m}^3$ )	24 小時值	54	45	30	72	28	30	51	53
PM <sub>2.5</sub> ( $\mu\text{g}/\text{m}^3$ )	24 小時值	20	18	12	29	9	12	21	19
日期		105.06.02 ~06.03	105.06.07 ~06.08	105.06.16 ~06.17	105.06.22 ~06.23	105.06.30 ~07.01	105.07.09 ~07.10	105.07.13 ~07.14	105.07.21 ~07.22
PM <sub>10</sub> ( $\mu\text{g}/\text{m}^3$ )	24 小時值	23	22	25	25	24	41	25	27
PM <sub>2.5</sub> ( $\mu\text{g}/\text{m}^3$ )	24 小時值	12	7	8	11	11	17	9	12
日期		105.07.28 ~07.29	105.08.05 ~08.06	105.08.11 ~08.12	105.08.17 ~08.18	105.08.25 ~08.26	105.08.31 ~09.01	105.09.09 ~09.10	105.09.13 ~09.14
PM <sub>10</sub> ( $\mu\text{g}/\text{m}^3$ )	24 小時值	25	30	30	26	56	64	23	57
PM <sub>2.5</sub> ( $\mu\text{g}/\text{m}^3$ )	24 小時值	12	11	13	10	20	24	11	23
日期		105.09.22 ~09.23	105.09.29 ~09.30	105.10.06 ~10.07	105.10.13 ~10.14	105.10.20 ~10.21	105.10.24 ~10.25	105.11.03 ~11.04	105.11.10 ~11.11
PM <sub>10</sub> ( $\mu\text{g}/\text{m}^3$ )	24 小時值	57	38	68	75	31	29	57	51
PM <sub>2.5</sub> ( $\mu\text{g}/\text{m}^3$ )	24 小時值	26	14	27	31	12	12	22	22
日期		105.11.17 ~11.18	105.11.23 ~11.24	105.12.02 ~12.03	105.12.08 ~12.09	105.12.15 ~12.16	105.12.22 ~12.23	105.12.29 ~12.30	106.01.05 ~01.06
PM <sub>10</sub> ( $\mu\text{g}/\text{m}^3$ )	24 小時值	92	22	76	70	106	48	63	78
PM <sub>2.5</sub> ( $\mu\text{g}/\text{m}^3$ )	24 小時值	30	10	30	31	42*	19	29	30
日期		106.01.11 ~01.12	106.01.17 ~01.18	106.01.23 ~01.24	106.02.02 ~02.03	106.02.09 ~02.10	106.02.16 ~02.17	106.02.23 ~02.24	106.03.02 ~03.03
PM <sub>10</sub> ( $\mu\text{g}/\text{m}^3$ )	24 小時值	95	74	108	96	69	69	63	87
PM <sub>2.5</sub> ( $\mu\text{g}/\text{m}^3$ )	24 小時值	32	30	33	33	28	26	24	31
日期		106.03.09 ~03.10	106.03.16 ~03.17	106.03.23 ~03.24	106.03.30 ~03.31	106.06.07 ~04.08	106.04.13 ~04.14	104.06.17 ~04.18	106.04.24 ~04.25
PM <sub>10</sub> ( $\mu\text{g}/\text{m}^3$ )	24 小時值	86	89	73	70	44	74	54	91
PM <sub>2.5</sub> ( $\mu\text{g}/\text{m}^3$ )	24 小時值	28	31	21	21	13	21	21	27

備註：空氣品質標準值 PM<sub>10</sub> 為 125 $\mu\text{g}/\text{m}^3$ 、PM<sub>2.5</sub> 為 35 $\mu\text{g}/\text{m}^3$ ，“\*”表示超過標準值。

表 2.1-2 每周空氣品質監測綜合成果表(續)

監測位置		上風處							
日期		106.05.04 ~05.05	106.05.11 ~05.12	106.05.18 ~05.19	106.05.25 ~05.26	106.06.02 ~06.03	106.06.08 ~06.09	106.06.14 ~06.15	106.06.23 ~06.24
PM <sub>10</sub> ( $\mu\text{g}/\text{m}^3$ )	24 小時值	58	46	96	41	47	47	29	31
PM <sub>2.5</sub> ( $\mu\text{g}/\text{m}^3$ )	24 小時值	17	12	26	9	13	14	7	9
日期		106.06.29 ~06.30	106.07.03 ~07.04	106.07.13 ~07.14	106.07.20 ~07.21	106.07.24 ~07.25	106.08.03 ~08.04	106.08.10 ~08.11	106.08.17 ~08.18
PM <sub>10</sub> ( $\mu\text{g}/\text{m}^3$ )	24 小時值	43	18	25	62	34	27	24	27
PM <sub>2.5</sub> ( $\mu\text{g}/\text{m}^3$ )	24 小時值	17	6	10	23	14	12	10	10
日期		106.08.24 ~08.25	106.08.31 ~09.01	106.12.22 ~12.23	—	—	—	—	—
PM <sub>10</sub> ( $\mu\text{g}/\text{m}^3$ )	24 小時值	37	34	90	—	—	—	—	—
PM <sub>2.5</sub> ( $\mu\text{g}/\text{m}^3$ )	24 小時值	15	13	32	—	—	—	—	—

監測位置		下風處							
日期		103.06.12 ~06.13	103.11.27 ~11.28	103.12.04 ~12.05	103.12.10 ~12.11	103.12.19 ~12.20	103.12.26 ~12.27	103.12.31~ 104.01.01	104.01.07 ~01.08
PM <sub>10</sub> ( $\mu\text{g}/\text{m}^3$ )	24 小時值	77	105	59	59	57	88	97	77
PM <sub>2.5</sub> ( $\mu\text{g}/\text{m}^3$ )	24 小時值	22	31	24	31	23	30	32	27
日期		104.01.14 ~01.15	104.01.22 ~01.23	104.01.28 ~01.29	104.02.05 ~02.06	104.02.10 ~02.11	104.02.16 ~02.17	104.02.24 ~02.25	104.03.04 ~03.05
PM <sub>10</sub> ( $\mu\text{g}/\text{m}^3$ )	24 小時值	68	103	81	153*	76	74	93	118
PM <sub>2.5</sub> ( $\mu\text{g}/\text{m}^3$ )	24 小時值	25	33	25	60*	28	31	32	33
日期		104.03.12 ~03.13	104.03.19 ~03.20	104.03.26 ~03.27	104.04.01 ~04.02	104.04.09 ~04.10	104.04.16 ~04.17	104.04.23 ~04.24	104.04.29 ~04.30
PM <sub>10</sub> ( $\mu\text{g}/\text{m}^3$ )	24 小時值	79	72	101	33	83	69	90	60
PM <sub>2.5</sub> ( $\mu\text{g}/\text{m}^3$ )	24 小時值	26	24	30	12	28	26	29	21
日期		104.05.07 ~05.08	104.05.14 ~05.15	104.05.21 ~05.22	104.05.28 ~05.29	104.06.04 ~06.05	104.06.10 ~06.11	104.06.18 ~06.19	104.06.25 ~06.26
PM <sub>10</sub> ( $\mu\text{g}/\text{m}^3$ )	24 小時值	71	43	62	33	25	66	45	38
PM <sub>2.5</sub> ( $\mu\text{g}/\text{m}^3$ )	24 小時值	17	7	12	8	11	9	9	9

備註：空氣品質標準值 PM<sub>10</sub> 為 125 $\mu\text{g}/\text{m}^3$ 、PM<sub>2.5</sub> 為 35 $\mu\text{g}/\text{m}^3$ ，“\*”表示超過標準值。



表 2.1-2 每周空氣品質監測綜合成果表(續)

監測位置		下風處							
日期		104.07.02 ~07.03	104.07.09 ~07.10	104.07.16 ~07.17	104.07.22 ~07.23	104.07.29 ~07.30	104.08.06 ~08.07	104.08.13 ~08.14	104.08.20 ~08.21
PM <sub>10</sub> ( $\mu\text{g}/\text{m}^3$ )	24 小時值	36	53	52	34	46	62	26	76
PM <sub>2.5</sub> ( $\mu\text{g}/\text{m}^3$ )	24 小時值	13	16	15	9	15	16	11	15
日期		104.08.27 ~08.28	104.09.03 ~09.04	104.09.10 ~09.11	104.09.17 ~09.18	104.09.24 ~09.25	104.09.30 ~10.01	104.10.07 ~10.08	104.10.15 ~10.16
PM <sub>10</sub> ( $\mu\text{g}/\text{m}^3$ )	24 小時值	47	31	49	55	72	74	61	65
PM <sub>2.5</sub> ( $\mu\text{g}/\text{m}^3$ )	24 小時值	20	13	18	23	23	22	21	24
日期		104.10.21 ~10.22	104.10.28 ~10.29	104.11.04 ~11.05	104.11.12 ~11.13	104.11.19 ~11.20	104.11.26 ~11.27	104.12.03 ~12.04	104.12.10 ~12.11
PM <sub>10</sub> ( $\mu\text{g}/\text{m}^3$ )	24 小時值	36	77	81	60	63	50	104	41
PM <sub>2.5</sub> ( $\mu\text{g}/\text{m}^3$ )	24 小時值	15	28	32	23	23	30	31	22
日期		104.12.16 ~12.17	104.12.24 ~12.25	104.12.30 ~12.31	105.01.07 ~01.08	105.01.14 ~01.15	105.01.20 ~01.21	105.01.26 ~01.27	105.02.02 ~02.03
PM <sub>10</sub> ( $\mu\text{g}/\text{m}^3$ )	24 小時值	88	110	73	79	99	110	85	70
PM <sub>2.5</sub> ( $\mu\text{g}/\text{m}^3$ )	24 小時值	34	33	28	34	54*	50*	33	28
日期		105.02.12 ~02.13	105.02.19 ~02.20	105.02.24 ~02.25	105.03.04 ~03.05	105.03.10 ~03.11	105.03.17 ~03.18	105.03.24 ~03.25	105.03.30 ~03.31
PM <sub>10</sub> ( $\mu\text{g}/\text{m}^3$ )	24 小時值	50	102	110	90	47	115	74	80
PM <sub>2.5</sub> ( $\mu\text{g}/\text{m}^3$ )	24 小時值	15	52*	33	33	23	44*	32	32
日期		105.04.08 ~04.09	105.04.12 ~04.13	105.04.22 ~04.23	105.04.28 ~04.29	105.05.06 ~05.07	105.05.12 ~05.13	105.05.19 ~05.20	105.05.26 ~05.27
PM <sub>10</sub> ( $\mu\text{g}/\text{m}^3$ )	24 小時值	55	55	52	78	30	44	65	60
PM <sub>2.5</sub> ( $\mu\text{g}/\text{m}^3$ )	24 小時值	22	23	22	31	12	19	27	29
日期		105.06.02 ~06.03	105.06.07 ~06.08	105.06.16 ~06.17	105.06.22 ~06.23	105.06.30 ~07.01	105.07.09 ~07.10	105.07.13 ~07.14	105.07.21 ~07.22
PM <sub>10</sub> ( $\mu\text{g}/\text{m}^3$ )	24 小時值	36	25	27	24	29	37	34	34
PM <sub>2.5</sub> ( $\mu\text{g}/\text{m}^3$ )	24 小時值	17	10	10	10	13	17	14	17
日期		105.07.28 ~07.29	105.08.05 ~08.06	105.08.11 ~08.12	105.08.17 ~08.18	105.08.25 ~08.26	105.08.31 ~09.01	105.09.08 ~09.09	105.09.13 ~09.14
PM <sub>10</sub> ( $\mu\text{g}/\text{m}^3$ )	24 小時值	36	33	31	28	60	68	28	62
PM <sub>2.5</sub> ( $\mu\text{g}/\text{m}^3$ )	24 小時值	17	13	16	12	22	26	13	26

備註：空氣品質標準值 PM<sub>10</sub> 為 125 $\mu\text{g}/\text{m}^3$ 、PM<sub>2.5</sub> 為 35 $\mu\text{g}/\text{m}^3$ ，“\*”表示超過標準值。

表 2.1-2 每周空氣品質監測綜合成果表(續)

監測位置		下風處							
日期		105.09.22 ~09.23	105.09.29 ~09.30	105.10.06 ~10.07	105.10.13 ~10.14	105.10.20 ~10.21	105.10.24 ~10.25	105.11.03 ~11.04	105.11.10 ~11.11
PM <sub>10</sub> ( $\mu\text{g}/\text{m}^3$ )	24 小時值	51	39	85	78	39	56	74	70
PM <sub>2.5</sub> ( $\mu\text{g}/\text{m}^3$ )	24 小時值	27	18	33	32	16	25	20	29
日期		105.11.17 ~11.18	105.11.23 ~11.24	105.12.02 ~12.03	105.12.08 ~12.09	105.12.15 ~12.16	105.12.22 ~12.23	105.12.29 ~12.30	106.01.05 ~01.06
PM <sub>10</sub> ( $\mu\text{g}/\text{m}^3$ )	24 小時值	105	26	93	95	113	56	72	99
PM <sub>2.5</sub> ( $\mu\text{g}/\text{m}^3$ )	24 小時值	34	11	33	34	48*	26	29	33
日期		106.01.11 ~01.12	106.01.17 ~01.18	106.01.23 ~01.24	106.02.02 ~02.03	106.02.09 ~02.10	106.02.16 ~02.17	106.02.23 ~02.24	106.03.02 ~03.03
PM <sub>10</sub> ( $\mu\text{g}/\text{m}^3$ )	24 小時值	101	68	85	89	86	72	65	63
PM <sub>2.5</sub> ( $\mu\text{g}/\text{m}^3$ )	24 小時值	34	29	31	31	33	28	29	25
日期		106.03.09 ~03.10	106.03.16 ~03.17	106.03.23 ~03.24	106.03.30 ~03.31	106.04.07 ~04.08	106.04.13 ~04.14	106.04.17 ~04.18	106.04.24 ~04.25
PM <sub>10</sub> ( $\mu\text{g}/\text{m}^3$ )	24 小時值	91	80	66	98	75	76	61	81
PM <sub>2.5</sub> ( $\mu\text{g}/\text{m}^3$ )	24 小時值	31	28	23	30	23	23	19	24
日期		106.05.04 ~05.05	106.05.11 ~05.12	106.05.18 ~05.19	106.05.25 ~05.26	106.06.02 ~06.03	106.06.08 ~06.09	106.06.14 ~06.15	106.06.23 ~06.24
PM <sub>10</sub> ( $\mu\text{g}/\text{m}^3$ )	24 小時值	68	58	102	43	49	52	33	28
PM <sub>2.5</sub> ( $\mu\text{g}/\text{m}^3$ )	24 小時值	19	16	29	13	15	17	10	8
日期		106.06.29 ~06.30	106.07.03 ~07.04	106.07.13 ~07.14	106.07.20 ~07.21	106.07.24 ~07.25	106.08.03 ~08.04	106.08.10 ~08.11	106.08.17 ~08.18
PM <sub>10</sub> ( $\mu\text{g}/\text{m}^3$ )	24 小時值	38	21	24	40	37	40	28	32
PM <sub>2.5</sub> ( $\mu\text{g}/\text{m}^3$ )	24 小時值	15	8	11	17	16	16	11	13
日期		106.08.24 ~08.25	106.08.31 ~09.01	106.12.22 ~12.23	—	—	—	—	—
PM <sub>10</sub> ( $\mu\text{g}/\text{m}^3$ )	24 小時值	32	39	95	—	—	—	—	—
PM <sub>2.5</sub> ( $\mu\text{g}/\text{m}^3$ )	24 小時值	13	16	34	—	—	—	—	—

備註：空氣品質標準值 PM<sub>10</sub> 為 125 $\mu\text{g}/\text{m}^3$ 、PM<sub>2.5</sub> 為 35 $\mu\text{g}/\text{m}^3$ ，“\*”表示超過標準值。



圖 2.1-1 空氣品質總懸浮微粒(24 小時值)監測結果



圖 2.1-2 空氣品質二氧化硫(小時平均值)監測結果

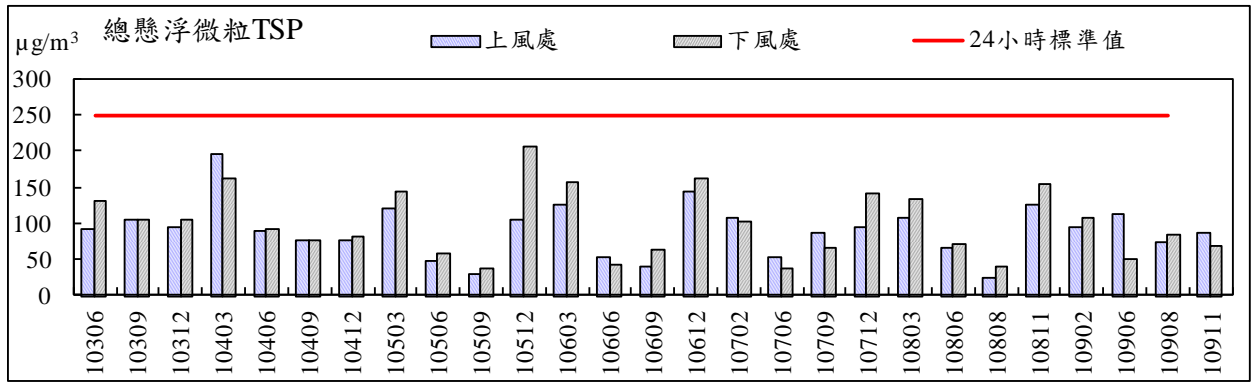

圖 2.1-3 空氣品質二氧化硫(日平均值)監測結果

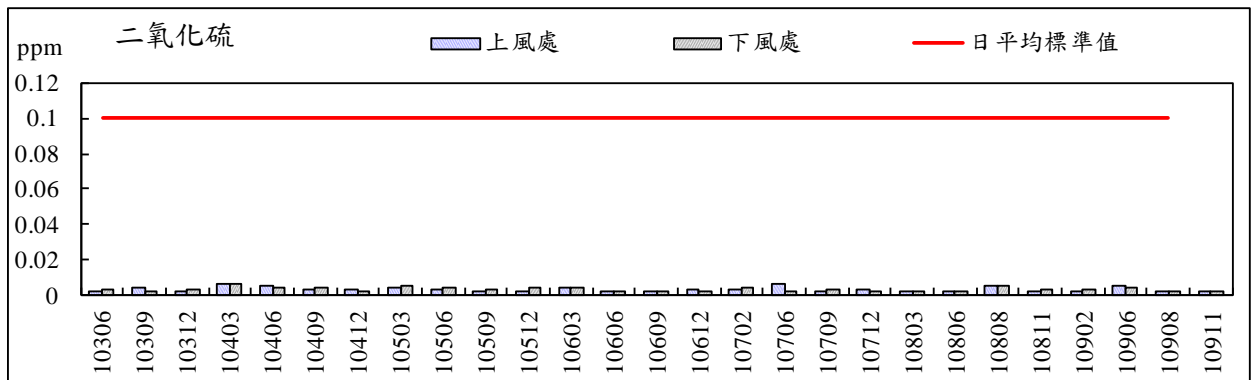

圖 2.1-4 空氣品質一氧化碳(小時平均值)監測結果

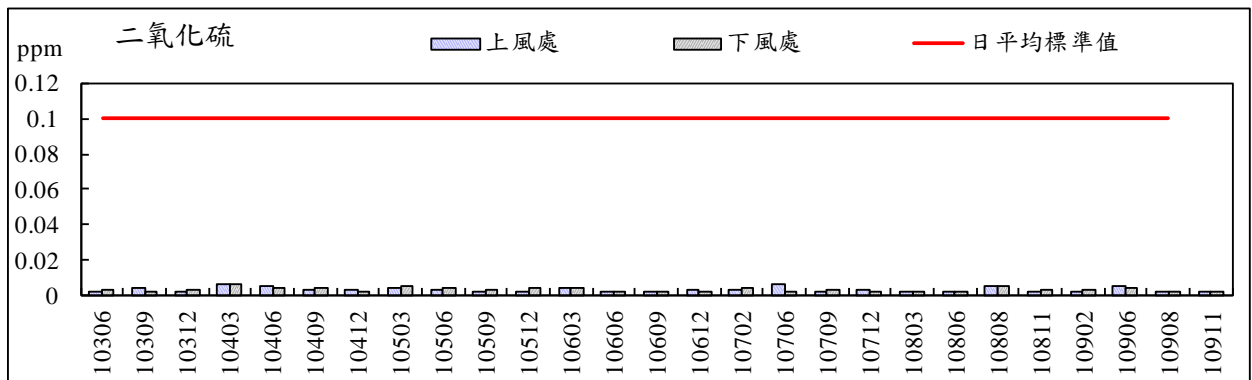

圖 2.1-5 空氣品質二氧化氮(小時平均值)監測結果

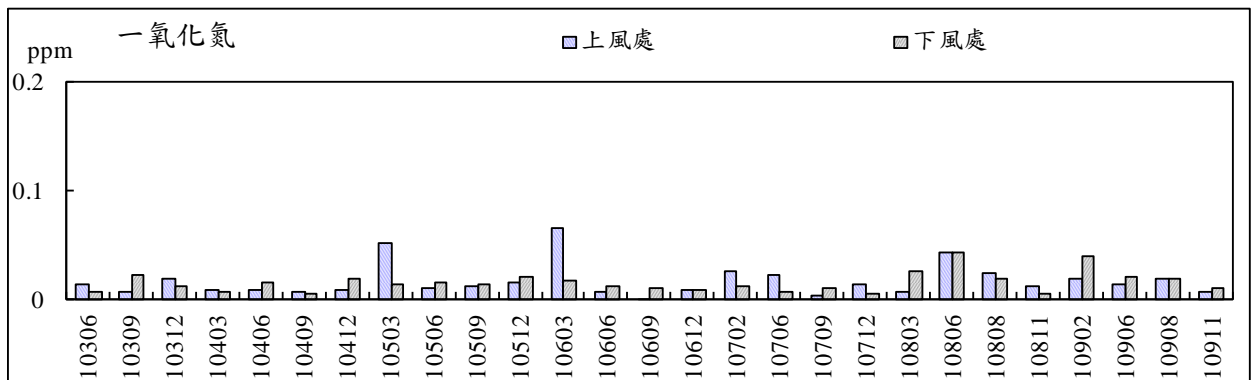

圖 2.1-6 空氣品質氮氧化物(小時平均值)監測結果

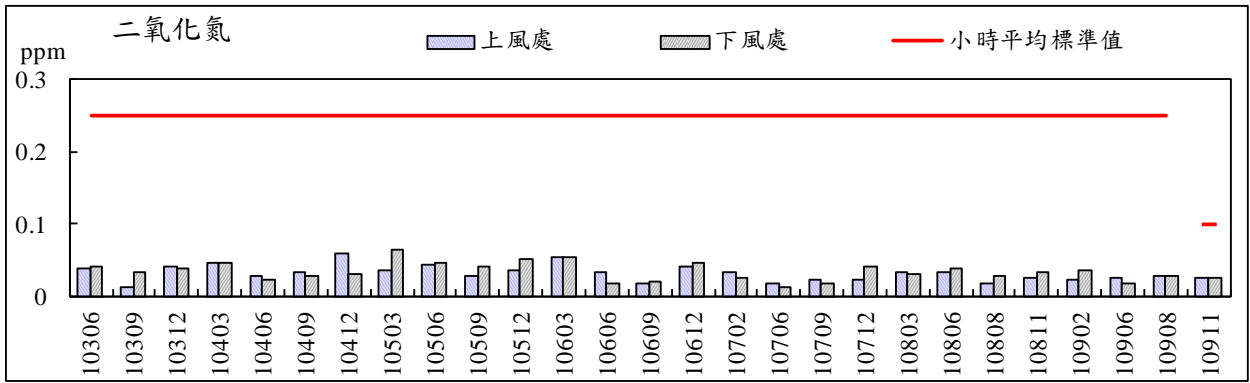

圖 2.1-7 空氣品質臭氧(小時平均值)監測結果

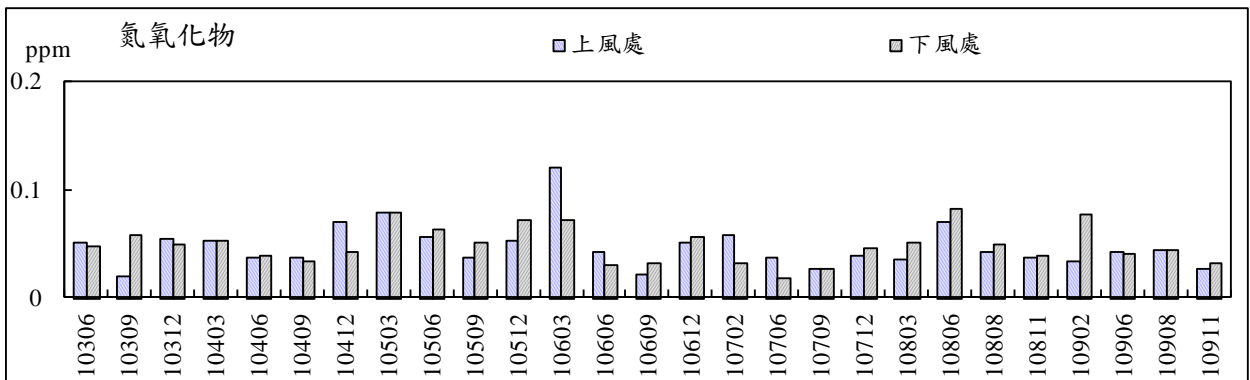

圖 2.1-8 空氣品質臭氧(8小時平均值)監測結果

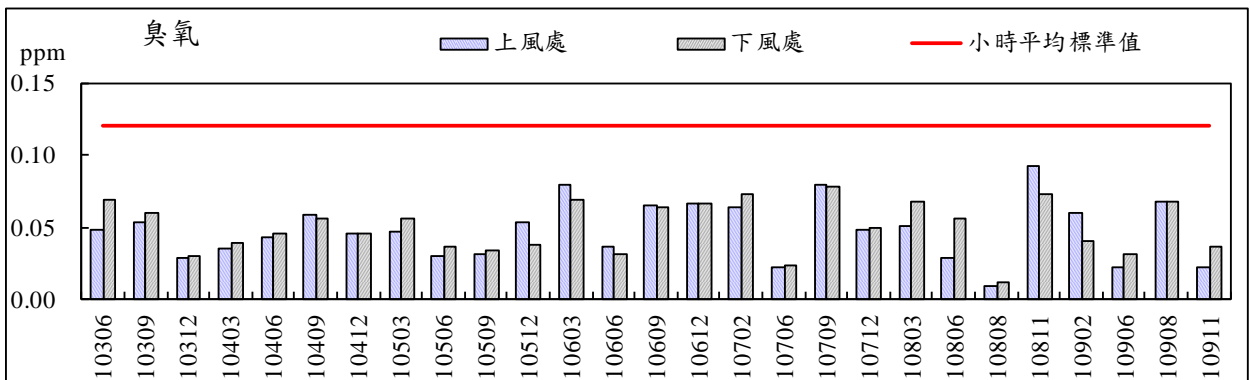

圖 2.1- 9 空氣品質甲烷(小時平均值)監測結果

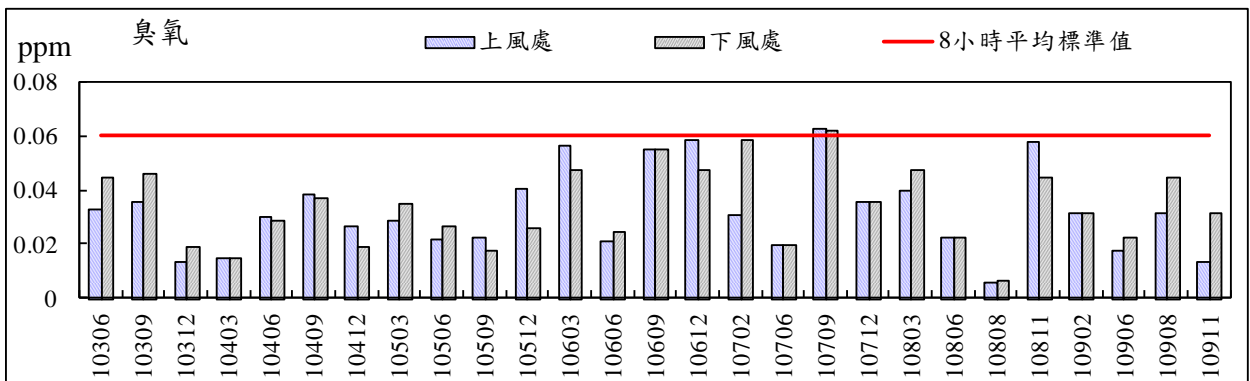

圖 2.1- 10 空氣品質總碳氫化合物(小時平均值)監測結果

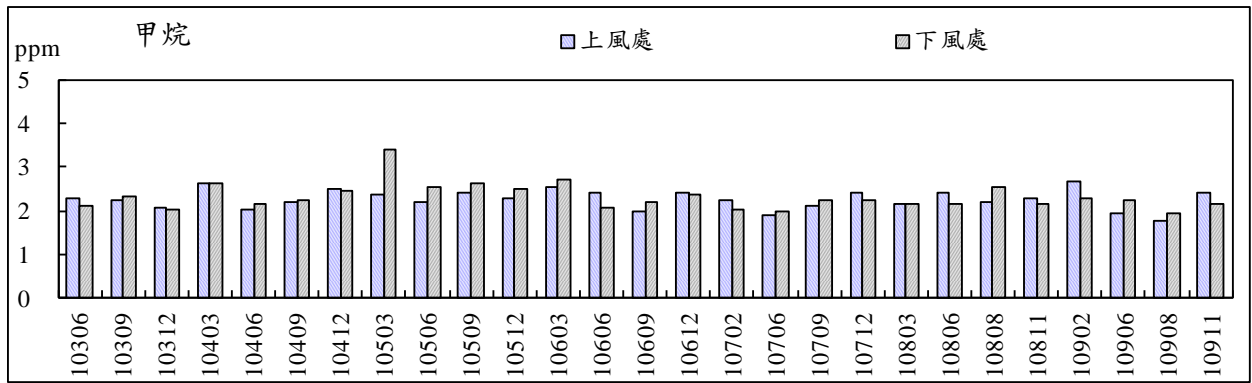

圖 2.1- 11 空氣品質非甲烷總碳氫化合物(小時平均值)監測結果

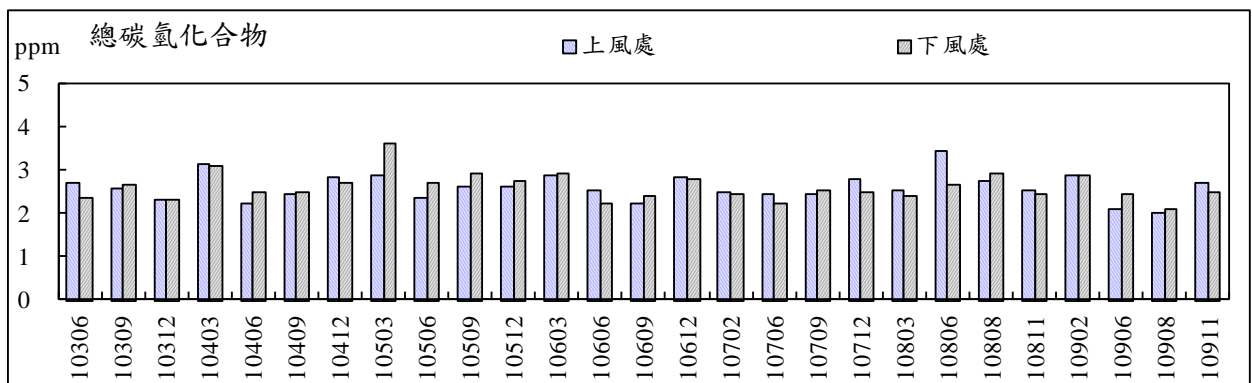

圖 2.1- 12 空氣品質懸浮微粒(日平均值)監測結果

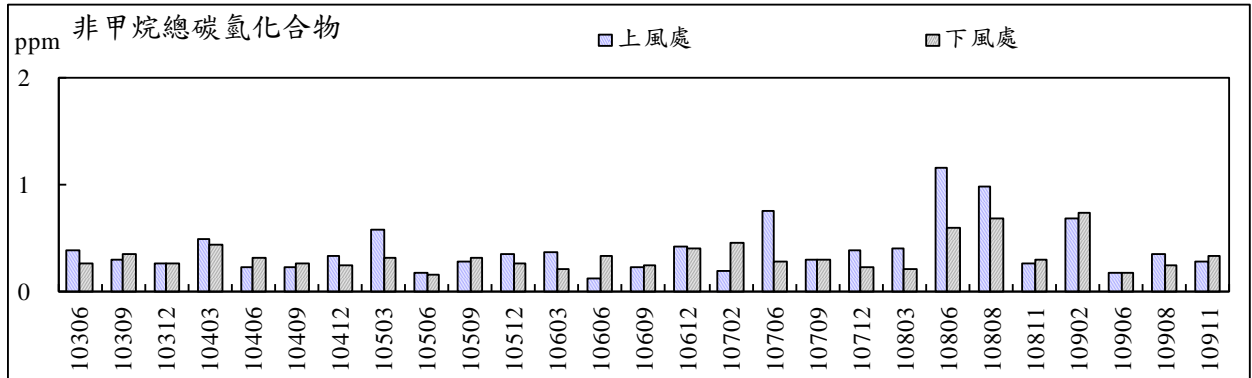

圖 2.1- 13 空氣品質細懸浮微粒(24 小時平均值)監測結果

## 2.2 噪音及振動

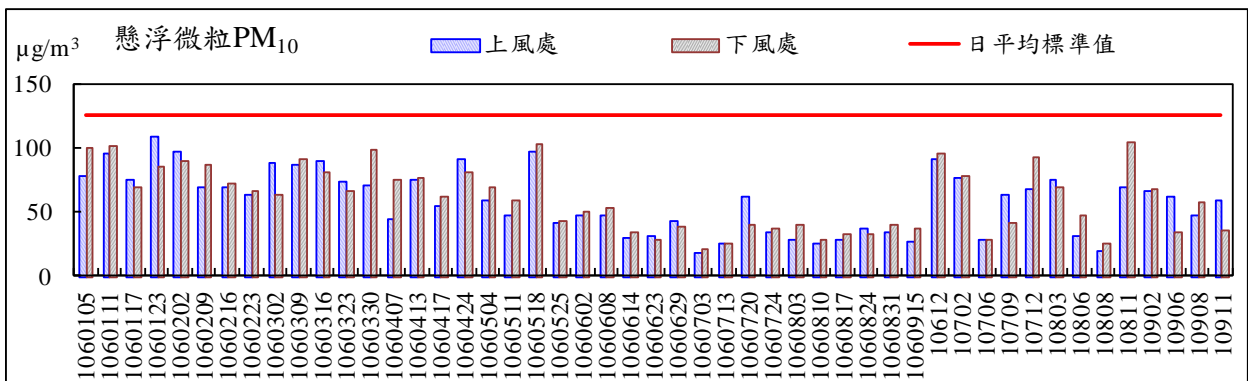
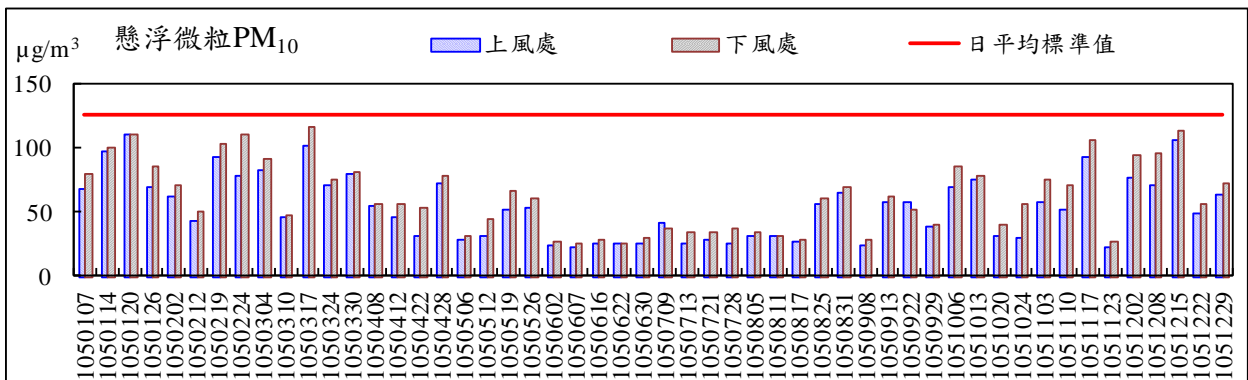
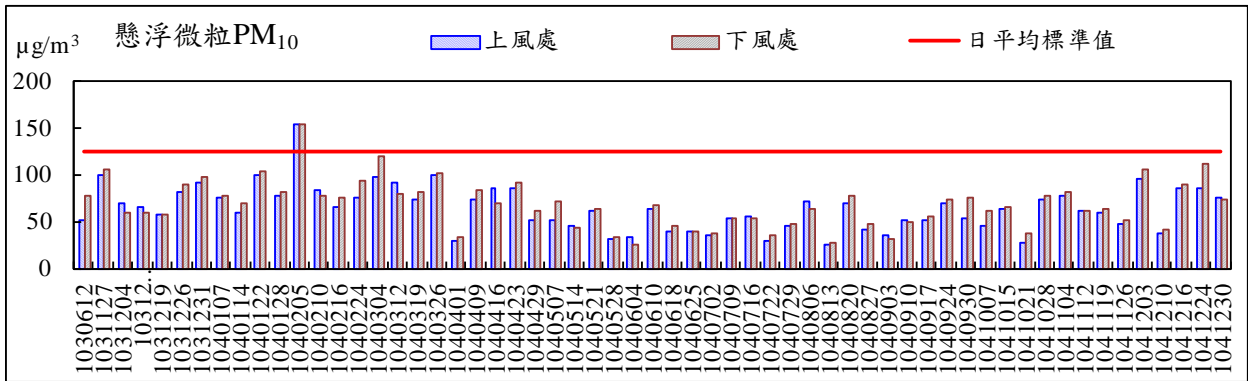
本計畫噪音振動調查工作，本季（109年11月~110年01月）已於109年11月22日~11月23日進行現場24小時連續監測，各測站噪音及振動監測結果原始數據列於附錄四，其綜合結果整理如表2.2-1~表2.2-3及圖2.2-1~圖2.2-12所示：

- 1.噪音監測方面：施工基地周界(基地北側大順一路住商大樓)、附近施工聯外道路(龍德新路)及棄土路線敏感點(自由/大順路口近龍華國中)測站噪音均能音量均符合第三類「道路交通噪音環境音量標準」。
- 2.振動監測方面：振動的測值因國內無公告標準值可以比較，故引用較相近的日本環境廳公告之『日本東京都公害振動規制』之第二種區域振動位準標準值相比較，測站之振動值均符合『日本東京都公害振動規制之第二種區域之振動規則基準』。
- 3.低頻噪音方面：已於109年11月22日~11月23日監測，施工基地周界(基地北側大順一路住商大樓)均能音量均符合第三類「營建工程噪音管制標準」。

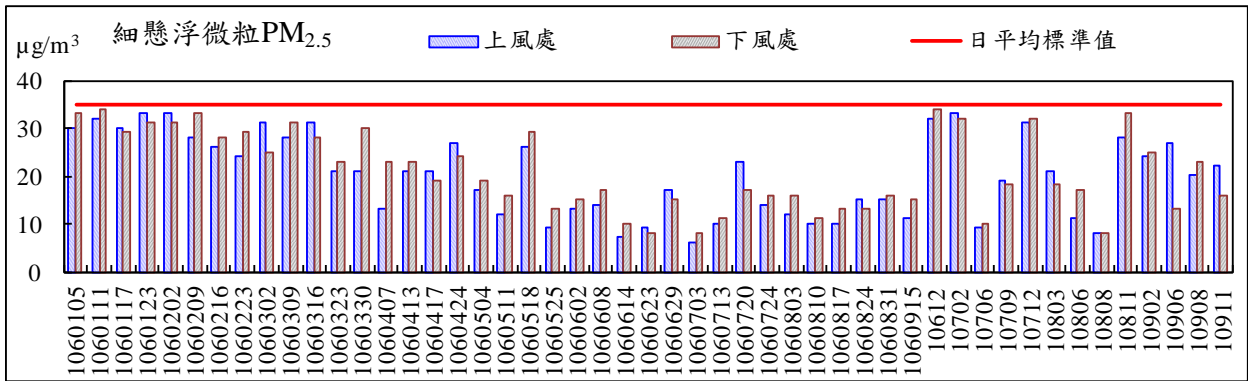
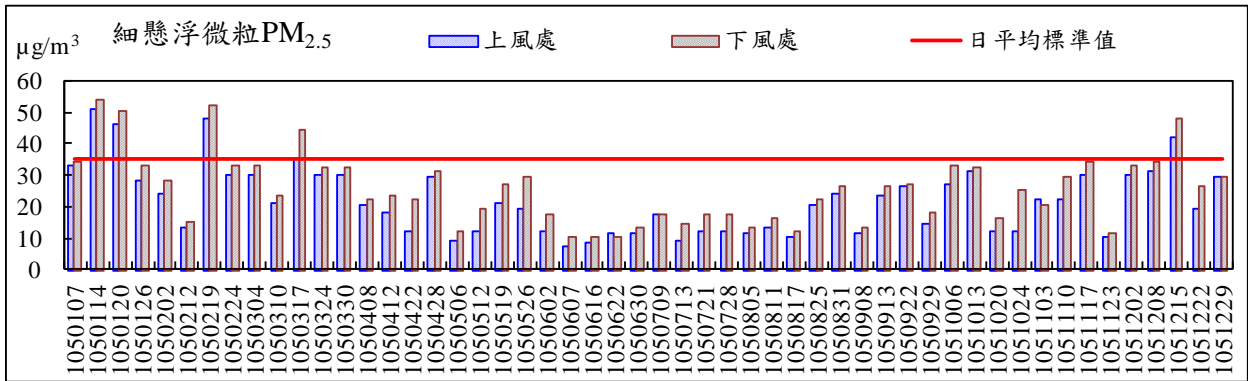
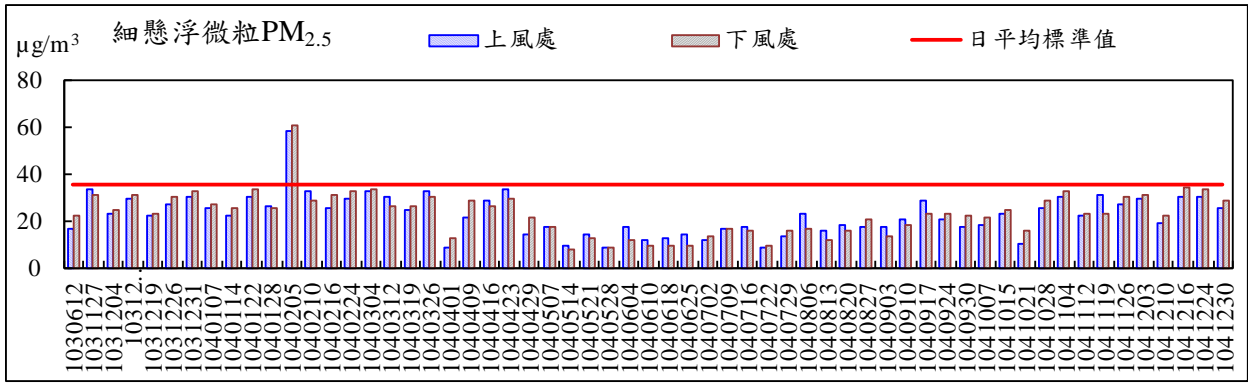

表 2.2-1 噪音監測結果

測站位置	管制區分類	監測日期	L <sub>日</sub>	L <sub>晚</sub>	L <sub>夜</sub>	L <sub>dn</sub>	L <sub>eq</sub>	L <sub>max</sub>
施工基地周界(基地北側大順一路住商大樓)	第三類緊鄰八公尺以上之道路標準	103.05.28~29	74.5	74.9	66.8	75.5	73.2	100.7
		103.08.07~08	71.9	72.2	66.8	74.2	70.8	92.5
		103.11.20~21	75.6	74.2	68.1	76.5	74.0	113.8
		104.02.05~06	72.6	71.8	66.2	74.1	71.1	93.5
		104.05.14~15	74.8	74.1	68.8	76.5	73.4	105.2
		104.08.06~07	75.6	74.7	68.7	76.9	74.2	97.0
		104.11.15~16	71.5	72.0	66.7	74.0	70.5	95.2
		105.02.28~29	72.8	73.1	68.2	75.4	71.8	95.0
		105.05.08~09	74.2	73.8	69.4	76.6	73.0	101.2
		105.08.07~08	73.3	72.6	68.1	75.5	72.0	98.4
		105.11.13~14	73.8	73.9	69.4	76.5	72.8	97.2
道路交通噪音環境音量標準值 <sup>註</sup>			<b>76.0</b>	<b>75.0</b>	<b>72.0</b>	—	—	—

測站位置	管制區分類	監測日期	L <sub>日</sub>	L <sub>晚</sub>	L <sub>夜</sub>	L <sub>dn</sub>	L <sub>eq</sub>	L <sub>max</sub>
附近施工聯外道路(龍德新路)	第三類緊鄰八公尺以上之道路標準	103.05.28~29	68.2	66.6	59.7	68.6	66.5	92.6
		103.08.07~08	67.8	67.6	64.5	71.2	66.9	89.2
		103.11.20~21	66.3	65.5	59.9	67.8	64.9	88.6
		104.02.05~06	67.5	65.6	59.8	68.3	65.8	89.8
		104.05.14~15	67.0	64.6	59.7	67.9	65.3	93.2
		104.08.06~07	67.0	66.0	60.2	68.2	65.5	95.0
		104.11.15~16	64.9	65.1	59.7	67.1	63.8	88.4
		105.02.28~29	65.7	66.1	60.2	67.8	64.6	87.5
		105.05.08~09	66.6	65.5	61.3	68.7	65.3	91.0
		105.08.07~08	65.0	63.4	59.7	67.1	63.6	88.9
		105.11.13~14	69.3	65.3	60.5	69.5	67.4	96.2
道路交通噪音環境音量標準值 <sup>註</sup>			<b>76.0</b>	<b>75.0</b>	<b>72.0</b>	—	—	—

測站位置	管制區分類	監測日期	L <sub>日</sub>	L <sub>晚</sub>	L <sub>夜</sub>	L <sub>dn</sub>	L <sub>eq</sub>	L <sub>max</sub>
棄土路線敏感點(自由/大順路口近龍華國中)	第三類緊鄰八公尺以上之道路標準	103.05.28~29	73.4	72.2	65.2	74.0	71.7	102.1
		103.08.07~08	70.8	68.9	67.2	74.0	69.6	93.4
		103.11.20~21	74.0	72.5	67.4	75.3	72.5	96.9
		104.02.05~06	72.1	70.2	64.8	73.0	70.4	95.0
		104.05.14~15	73.4	71.6	66.2	74.4	71.8	97.7
		104.08.06~07	72.9	70.6	65.5	73.8	71.2	95.0
		104.11.15~16	72.3	70.5	64.9	73.2	70.6	100.0
		105.02.28~29	70.9	69.4	64.7	72.5	69.4	93.6
		105.05.08~09	71.1	69.4	65.3	72.9	69.6	102.1
		105.08.07~08	70.8	68.9	64.6	72.4	69.3	102.8
		105.11.13~14	71.4	69.9	65.7	73.3	70.0	97.8
道路交通噪音環境音量標準值 <sup>註</sup>			<b>76.0</b>	<b>75.0</b>	<b>72.0</b>	—	—	—

備註：環境音量標準為行政院環保署公告之『環境音量標準』。

表 2.2- 1 噪音監測結果(續)

測站位置	管制區分類	監測日期	L <sub>日</sub>	L <sub>晚</sub>	L <sub>夜</sub>	L <sub>dn</sub>	L <sub>eq</sub>	L <sub>max</sub>
施工基地周界(基地北側大順一路住商大樓)	第三類緊鄰八公尺以上之道路標準	106.02.26~27	74.9	74.6	70.3	77.5	73.8	104.7
		106.05.21~22	74.1	74.3	69.2	76.5	73.0	99.0
		106.08.06~07	73.4	73.8	68.7	76.0	72.4	99.4
		106.11.19~20	72.4	70.6	66.3	74.0	70.9	98.3
		107.02.25~26	73.9	74.5	69.2	76.5	72.9	101.9
		107.05.13~14	73.6	73.6	68.8	76.1	72.5	104.4
		107.08.18~19	74.3	74.1	69.4	76.7	73.2	97.1
		107.11.10~11	75.0	74.9	70.3	77.5	73.9	103.2
		108.02.17~18	68.3	65.6	61.9	69.6	66.5	97.4
		108.05.19~20	73.0	73.0	67.9	75.3	71.8	101.3
		108.08.18~19	73.2	72.2	69.1	76.1	72.1	100.8
108.11.24~25	72.6	72.5	67.7	75.0	71.5	102.4		
道路交通噪音環境音量標準值 <sup>註</sup>			<b>76.0</b>	<b>75.0</b>	<b>72.0</b>	—	—	—
測站位置	管制區分類	監測日期	L <sub>日</sub>	L <sub>晚</sub>	L <sub>夜</sub>	L <sub>dn</sub>	L <sub>eq</sub>	L <sub>max</sub>
附近施工聯外道路(龍德新路)	第三類緊鄰八公尺以上之道路標準	106.02.26~27	67.8	66.2	60.4	68.7	66.1	92.3
		106.05.21~22	67.4	65.6	60.9	68.8	65.9	91.9
		106.08.06~07	70.2	62.0	59.8	69.6	67.9	88.3
		106.11.19~20	65.7	64.5	59.9	67.5	64.3	87.4
		107.02.25~26	65.7	66.3	60.9	68.2	64.7	89.5
		107.05.13~14	63.6	63.4	61.4	67.9	62.9	87.1
		107.08.18~19	66.4	65.4	60.7	68.3	65.1	95.0
		107.11.10~11	65.9	65.6	61.2	68.4	64.8	90.3
		108.02.17~18	65.4	63.8	62.1	68.8	64.3	88.8
		108.05.19~20	65.9	65.7	61.5	68.6	64.9	93.1
		108.08.18~19	69.3	65.7	61.9	70.1	67.5	92.3
108.11.24~25	66.3	65.1	61.3	68.6	65.0	95.5		
道路交通噪音環境音量標準值 <sup>註</sup>			<b>76.0</b>	<b>75.0</b>	<b>72.0</b>	—	—	—
測站位置	管制區分類	監測日期	L <sub>日</sub>	L <sub>晚</sub>	L <sub>夜</sub>	L <sub>dn</sub>	L <sub>eq</sub>	L <sub>max</sub>
棄土路線敏感點(自由/大順路口近龍華國中)	第三類緊鄰八公尺以上之道路標準	106.02.26~27	73.0	72.0	67.7	75.1	71.7	101.6
		106.05.21~22	71.1	69.5	64.9	72.7	69.6	97.5
		106.08.06~07	70.7	69.4	64.5	72.3	69.2	95.8
		106.11.19~20	71.2	69.5	65.0	72.8	69.7	93.4
		107.02.25~26	70.8	69.7	65.2	72.7	69.4	96.5
		107.05.13~14	71.0	69.4	65.5	72.9	69.6	97.0
		107.08.18~19	71.1	69.5	65.1	72.8	69.6	94.1
		107.11.10~11	70.5	69.7	65.4	72.7	69.3	98.0
		108.02.17~18	70.5	60.7	59.8	69.6	67.9	88.3
		108.05.19~20	71.1	69.2	64.9	72.6	69.6	98.6
		108.08.18~19	70.5	69.3	63.6	71.7	69.0	89.9
108.11.24~25	71.1	69.5	64.8	72.6	69.6	93.8		
道路交通噪音環境音量標準值 <sup>註</sup>			<b>76.0</b>	<b>75.0</b>	<b>72.0</b>	—	—	—

備註：環境音量標準為行政院環保署公告之『環境音量標準』。

表 2.2- 1 噪音監測結果(續)

測站位置	管制區分類	監測日期	L <sub>日</sub>	L <sub>晚</sub>	L <sub>夜</sub>	L <sub>dn</sub>	L <sub>eq</sub>	L <sub>max</sub>
施工基地周界(基地北側大順一路住商大樓)	第三類緊鄰八公尺以上之道路標準	109.02.23~24	71.2	71.5	66.6	73.8	70.2	97.4
		109.05.24~25	68.3	68.6	64.2	71.3	67.4	94.0
		109.08.23~24	67.9	67.8	64.8	71.5	67.1	92.8
		109.11.22~23	68.6	67.9	63.9	71.1	67.4	101.2
		—	—	—	—	—	—	—
		—	—	—	—	—	—	—
		—	—	—	—	—	—	—
		—	—	—	—	—	—	—
		—	—	—	—	—	—	—
		—	—	—	—	—	—	—
		—	—	—	—	—	—	—
道路交通噪音環境音量標準值 <sup>註</sup>			<b>76.0</b>	<b>75.0</b>	<b>72.0</b>	—	—	—
測站位置	管制區分類	監測日期	L <sub>日</sub>	L <sub>晚</sub>	L <sub>夜</sub>	L <sub>dn</sub>	L <sub>eq</sub>	L <sub>max</sub>
附近施工聯外道路(龍德新路)	第三類緊鄰八公尺以上之道路標準	109.02.23~24	67.1	64.6	60.0	68.1	65.4	93.5
		109.05.24~25	66.7	65.7	61.3	68.8	65.4	88.6
		109.08.23~24	68.3	65.3	61.7	69.6	66.6	95.9
		109.11.22~23	66.8	67.0	61.3	68.9	65.7	98.6
		—	—	—	—	—	—	—
		—	—	—	—	—	—	—
		—	—	—	—	—	—	—
		—	—	—	—	—	—	—
		—	—	—	—	—	—	—
		—	—	—	—	—	—	—
		—	—	—	—	—	—	—
道路交通噪音環境音量標準值 <sup>註</sup>			<b>76.0</b>	<b>75.0</b>	<b>72.0</b>	—	—	—
測站位置	管制區分類	監測日期	L <sub>日</sub>	L <sub>晚</sub>	L <sub>夜</sub>	L <sub>dn</sub>	L <sub>eq</sub>	L <sub>max</sub>
棄土路線敏感點(自由/大順路口近龍華國中)	第三類緊鄰八公尺以上之道路標準	109.02.23~24	70.1	68.4	64.2	71.8	68.6	96.5
		109.05.24~25	70.4	69.1	64.5	72.1	69.0	104.9
		109.08.23~24	74.8	73.7	69.6	77.0	73.5	100.9
		109.11.22~23	72.7	70.6	66.8	74.4	71.2	105.8
		—	—	—	—	—	—	—
		—	—	—	—	—	—	—
		—	—	—	—	—	—	—
		—	—	—	—	—	—	—
		—	—	—	—	—	—	—
		—	—	—	—	—	—	—
		—	—	—	—	—	—	—
道路交通噪音環境音量標準值 <sup>註</sup>			<b>76.0</b>	<b>75.0</b>	<b>72.0</b>	—	—	—

備註：環境音量標準為行政院環保署公告之『環境音量標準』。

表 2.2-2 振動監測結果

測站位置	振動管制區類別	監測日期	L <sub>10 日</sub>	L <sub>10 夜</sub>	L <sub>max</sub>
施工基地周界(基地北側大順一路住商大樓)	第二種區域	103.05.28~29	35.6	30.7	60.2
		103.08.07~08	39.5	35.8	53.8
		103.11.20~21	46.1	33.6	64.8
		104.02.05~06	45.3	38.1	68.2
		104.05.14~15	41.4	36.2	61.6
		104.08.06~07	40.5	39.5	49.7
		104.11.15~16	39.7	35.7	57.5
		105.02.28~29	41.1	34.6	56.4
		105.05.08~09	43.4	37.5	55.2
		105.08.07~08	43.4	40.6	73.8
105.11.13~14	40.9	37.4	60.5		
振動管制類別標準 <sup>註</sup>	第二種區域之振動規則基準值		<b>70.0</b>	<b>65.0</b>	—

測站位置	振動管制區類別	監測日期	L <sub>10 日</sub>	L <sub>10 夜</sub>	L <sub>max</sub>
附近施工聯外道路(龍德新路)	第二種區域	103.05.28~29	35.6	30.7	62.6
		103.08.07~08	36.2	30.5	55.8
		103.11.20~21	38.7	31.0	57.2
		104.02.05~06	37.3	32.2	54.6
		104.05.14~15	36.2	30.6	66.5
		104.08.06~07	40.8	31.3	52.8
		104.11.15~16	35.0	30.9	51.1
		105.02.28~29	34.4	32.2	58.2
		105.05.08~09	37.3	33.0	57.0
		105.08.07~08	34.4	31.5	55.4
105.11.13~14	39.3	32.6	60.7		
振動管制類別標準 <sup>註</sup>	第二種區域之振動規則基準值		<b>70.0</b>	<b>65.0</b>	—

測站位置	振動管制區類別	監測日期	L <sub>10 日</sub>	L <sub>10 夜</sub>	L <sub>max</sub>
棄土路線敏感點(自由/大順路口近龍華國中)	第二種區域	103.05.28~29	35.6	30.7	59.9
		103.08.07~08	40.7	34.7	56.6
		103.11.20~21	40.4	34.5	78.0
		104.02.05~06	40.4	35.5	58.4
		104.05.14~15	40.2	35.3	55.3
		104.08.06~07	37.2	32.5	79.8
		104.11.15~16	38.0	34.7	56.2
		105.02.28~29	37.4	34.9	57.6
		105.05.08~09	37.8	34.6	54.3
		105.08.07~08	37.7	34.6	55.3
105.11.13~14	38.6	34.7	56.0		
振動管制類別標準 <sup>註</sup>	第二種區域之振動規則基準值		<b>70.0</b>	<b>65.0</b>	—

備註：振動管制類別標準〔參考來源為『日本東京都公害振動規制之第二種區域之振動規則基準』〕。

表 2.2- 2 振動監測結果(續)

測站位置	振動管制區類別	監測日期	L <sub>10 日</sub>	L <sub>10 夜</sub>	L <sub>max</sub>
施工基地周界(基地北側大順一路住商大樓)	第二種區域	106.02.26~27	44.5	40.5	66.0
		106.05.21~22	42.1	37.8	58.5
		106.08.06~07	39.2	36.7	58.2
		106.11.19~20	40.5	36.8	73.4
		107.02.25~26	35.2	31.7	55.8
		107.05.13~14	38.8	36.5	55.3
		107.08.18~19	41.5	37.9	81.5
		107.11.10~11	40.3	37.1	57.2
		108.02.17~18	36.9	37.1	61.7
		108.05.19~20	30.8	30.4	60.1
		108.08.18~19	38.8	37.1	58.9
108.11.24~25	39.7	37.3	56.0		
振動管制類別標準 <sup>註</sup>	第二種區域之振動規則基準值		<b>70.0</b>	<b>65.0</b>	—
測站位置	振動管制區類別	監測日期	L <sub>10 日</sub>	L <sub>10 夜</sub>	L <sub>max</sub>
附近施工聯外道路(龍德新路)	第二種區域	106.02.26~27	54.2	59.1	80.3
		106.05.21~22	35.6	32.2	57.8
		106.08.06~07	38.6	34.9	61.9
		106.11.19~20	40.6	33.6	62.7
		107.02.25~26	37.2	36.4	50.7
		107.05.13~14	37.8	33.4	59.7
		107.08.18~19	41.3	37.0	70.6
		107.11.10~11	39.4	36.5	60.4
		108.02.17~18	37.7	34.3	70.6
		108.05.19~20	35.2	32.2	55.7
		108.08.18~19	36.6	32.6	35.4
108.11.24~25	38.1	34.7	58.9		
振動管制類別標準 <sup>註</sup>	第二種區域之振動規則基準值		<b>70.0</b>	<b>65.0</b>	—
測站位置	振動管制區類別	監測日期	L <sub>10 日</sub>	L <sub>10 夜</sub>	L <sub>max</sub>
棄土路線敏感點(自由/大順路口近龍華國中)	第二種區域	106.02.26~27	34.9	32.3	58.7
		106.05.21~22	38.2	35.0	60.6
		106.08.06~07	39.5	36.7	56.9
		106.11.19~20	37.1	34.1	53.5
		107.02.25~26	41.3	38.3	60.6
		107.05.13~14	41.5	38.2	76.4
		107.08.18~19	35.9	32.4	71.6
		107.11.10~11	39.5	36.4	65.5
		108.02.17~18	45.3	38.2	63.8
		108.05.19~20	38.3	36.4	61.3
		108.08.18~19	39.5	37.1	61.1
108.11.24~25	37.3	34.4	62.0		
振動管制類別標準 <sup>註</sup>	第二種區域之振動規則基準值		<b>70.0</b>	<b>65.0</b>	—

備註：振動管制類別標準〔參考來源為『日本東京都公害振動規制之第二種區域之振動規則基準』〕。

表 2.2- 2 振動監測結果(續)

測站位置	振動管制區類別	監測日期	L <sub>10日</sub>	L <sub>10夜</sub>	L <sub>max</sub>
施工基地周界(基地北側大順一路住商大樓)	第二種區域	109.02.23~24	40.3	37.9	66.3
		109.05.24~25	38.4	36.0	57.2
		109.08.23~24	39.4	35.9	58.4
		109.11.22~23	38.3	36.0	62.2
		—	—	—	—
		—	—	—	—
		—	—	—	—
		—	—	—	—
		—	—	—	—
		—	—	—	—
振動管制類別標準 <sup>註</sup>	第二種區域之振動規則基準值	<b>70.0</b>	<b>65.0</b>	—	
測站位置	振動管制區類別	監測日期	L <sub>10日</sub>	L <sub>10夜</sub>	L <sub>max</sub>
附近施工聯外道路(龍德新路)	第二種區域	109.02.23~24	42.1	34.8	59.6
		109.05.24~25	38.6	42.9	67.3
		109.08.23~24	39.3	34.3	60.7
		109.11.22~23	32.5	30.7	52.5
		—	—	—	—
		—	—	—	—
		—	—	—	—
		—	—	—	—
		—	—	—	—
		—	—	—	—
振動管制類別標準 <sup>註</sup>	第二種區域之振動規則基準值	<b>70.0</b>	<b>65.0</b>	—	
測站位置	振動管制區類別	監測日期	L <sub>10日</sub>	L <sub>10夜</sub>	L <sub>max</sub>
棄土路線敏感點(自由/大順路口近龍華國中)	第二種區域	109.02.23~24	38.1	35.9	60.9
		109.05.24~25	39.3	36.4	58.2
		109.08.23~24	39.5	35.8	60.7
		109.11.22~23	57.2	53.9	71.9
		—	—	—	—
		—	—	—	—
		—	—	—	—
		—	—	—	—
		—	—	—	—
		—	—	—	—
振動管制類別標準 <sup>註</sup>	第二種區域之振動規則基準值	<b>70.0</b>	<b>65.0</b>	—	

備註：振動管制類別標準〔參考來源為『日本東京都公害振動規制之第二種區域之振動規則基準』〕。

表 2.2-3 低頻噪音監測結果

測站位置	管制區分類	監測日期	L <sub>日</sub>	L <sub>晚</sub>	L <sub>夜</sub>
施工基地周界(基地北側大順一路住商大樓)	第三類	103.05.28~29	35.8	37.7	38.4
		103.09.18~19	41.0	37.2	34.8
		103.12.10~11	41.0	39.3	35.0
		104.03.12~13	39.2	35.0	31.3
		104.06.18~19	33.2	40.1	34.1
		104.09.10~11	31.6	35.2	30.4
		104.12.13~14	33.9	36.1	23.4
		105.03.06~07	31.8	35.2	31.0
		105.06.05~06	30.0	31.7	24.6
		105.09.04~05	30.2	31.0	28.9
		106.01.15~16	28.3	29.0	25.0
		106.03.26~27	29.5	31.9	29.6
		106.06.25~26	31.6	30.6	25.5
		106.09.17~18	32.4	33.9	26.9
		106.12.03~04	33.7	35.0	32.0
		107.03.04~05	35.5	37.1	34.4
		107.06.10~11	34.4	36.5	32.8
		107.09.22~23	37.1	35.7	25.6
		107.12.16~17	35.6	35.6	33.4
		108.04.21~22	30.2	17.8	17.2
		108.06.23~24	41.4	41.1	35.6
		108.09.08~09	44.1	43.0	36.2
		108.12.15~16	41.7	42.1	36.1
109.02.23~24	41.5	40.5	34.8		
109.05.24~25	40.7	39.8	35.9		
109.08.23~24	41.1	40.8	35.3		
109.11.22~23	41.7	41.3	36.4		
噪音管制標準 <sup>註</sup>	營建工程噪音管制標準值	<b>46.0</b>	<b>46.0</b>	<b>41.0</b>	

備註：噪音管制標準為中華民國 102 年 8 月 5 日行政院環境保護署環署空字第 1020065143 號修正發布。



圖 2.2- 1 噪音 L<sub>日</sub> 監測結果



圖 2.2- 2 噪音 L<sub>晚</sub> 監測結果

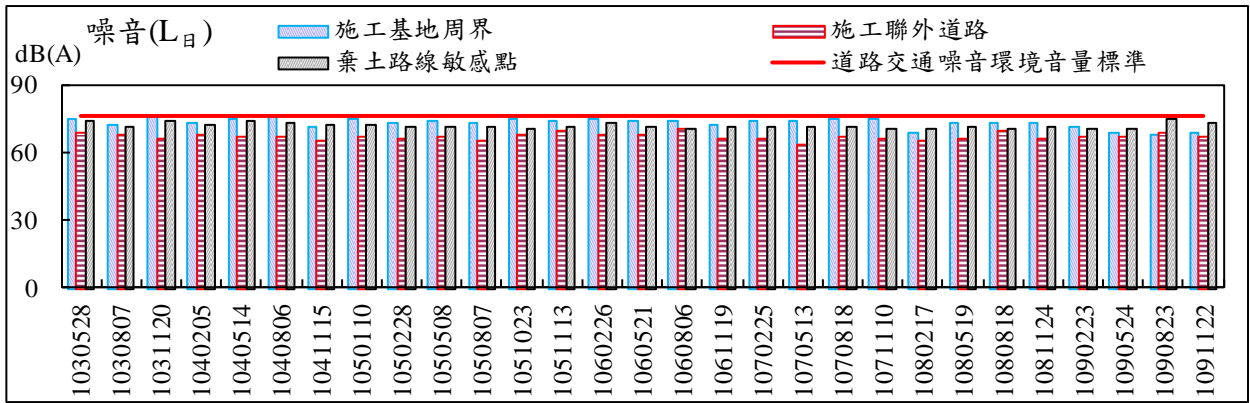

圖 2.2- 3 噪音 L<sub>夜</sub> 監測結果

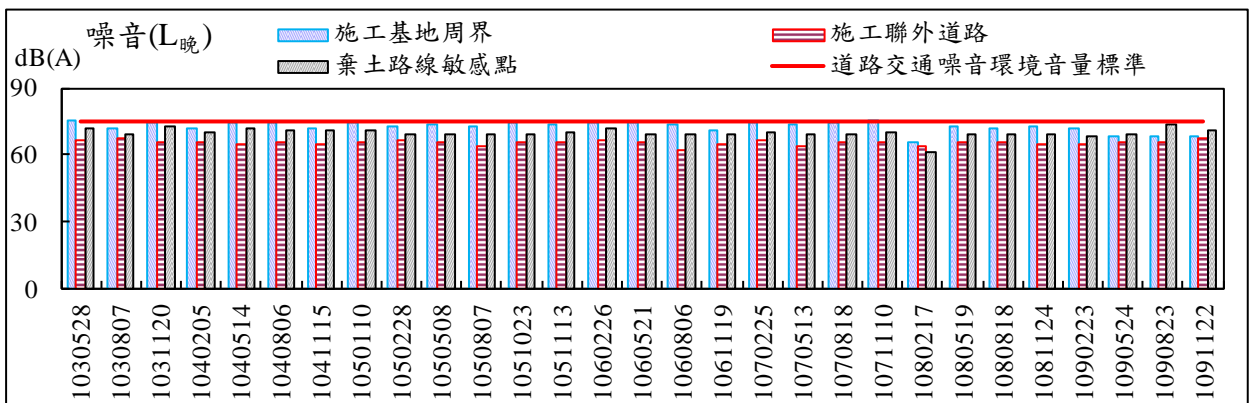

圖 2.2- 4 噪音 L<sub>dn</sub> 監測結果



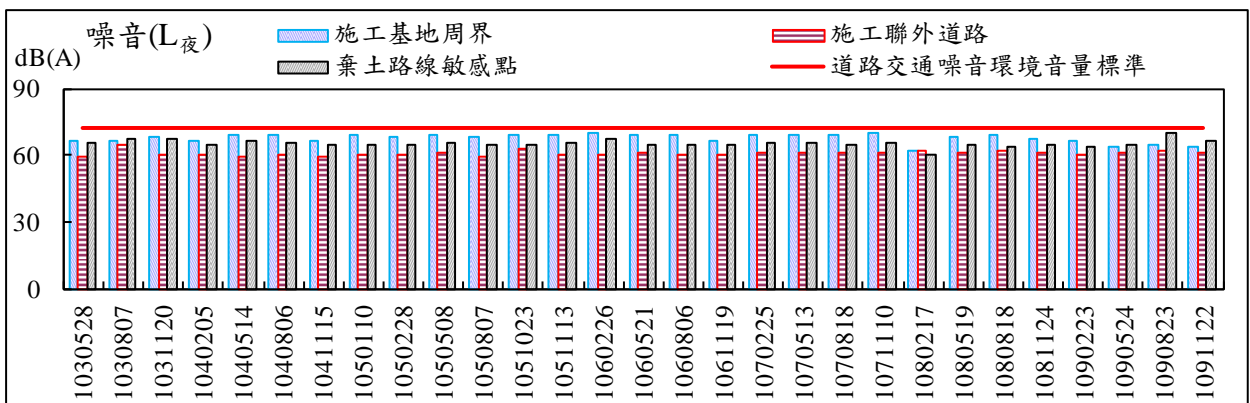

圖 2.2- 5 噪音  $L_{eq}$  監測結果

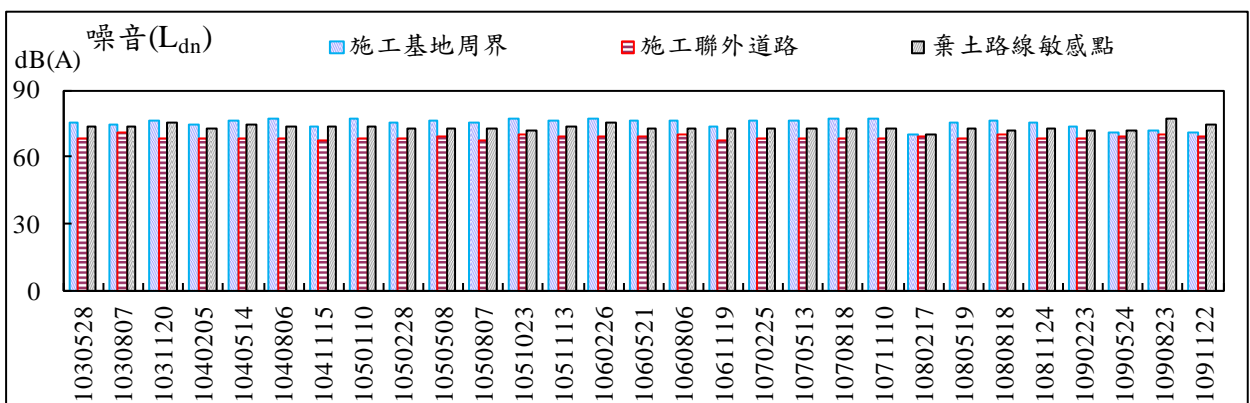

圖 2.2- 6 噪音  $L_{max}$  監測結果

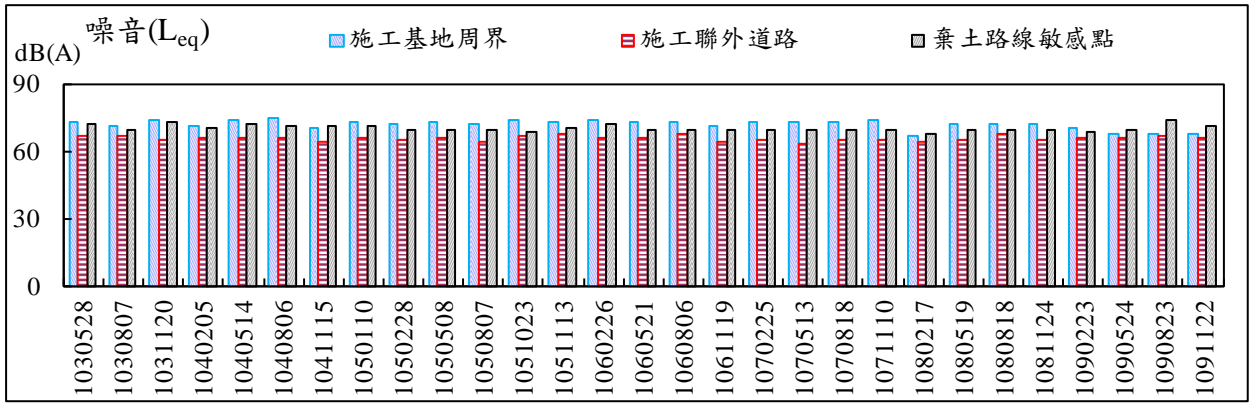

圖 2.2- 7 振動  $L_{10日}$  監測結果

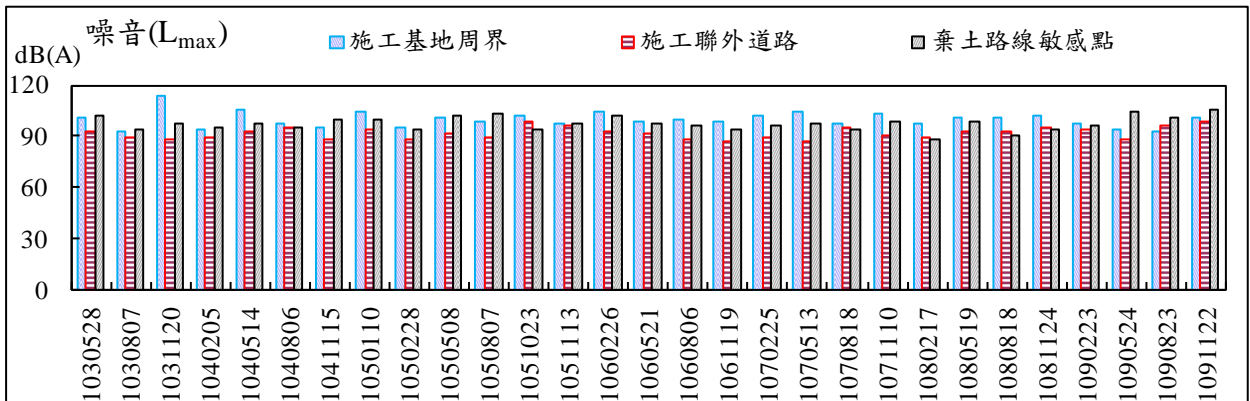

圖 2.2- 8 振動  $L_{10夜}$  監測結果

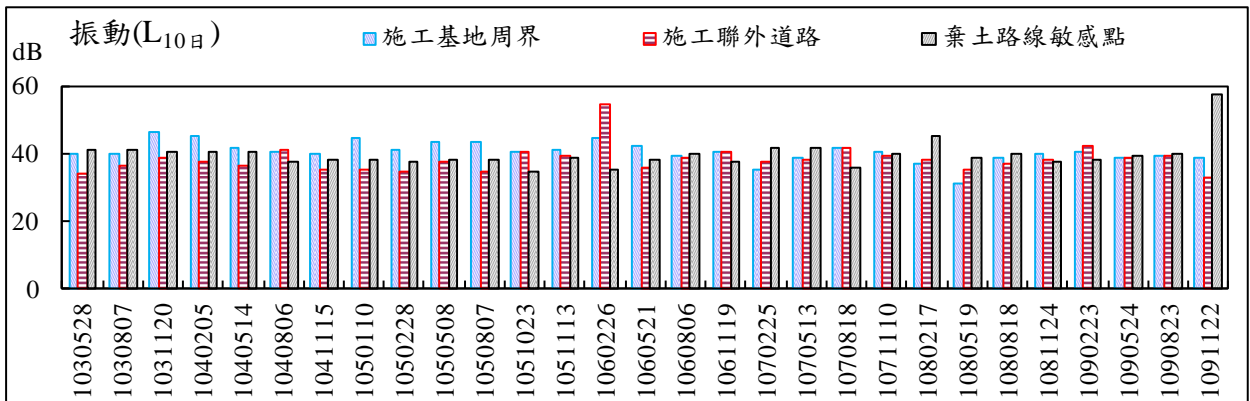

圖 2.2-9 振動 L<sub>max</sub> 監測結果

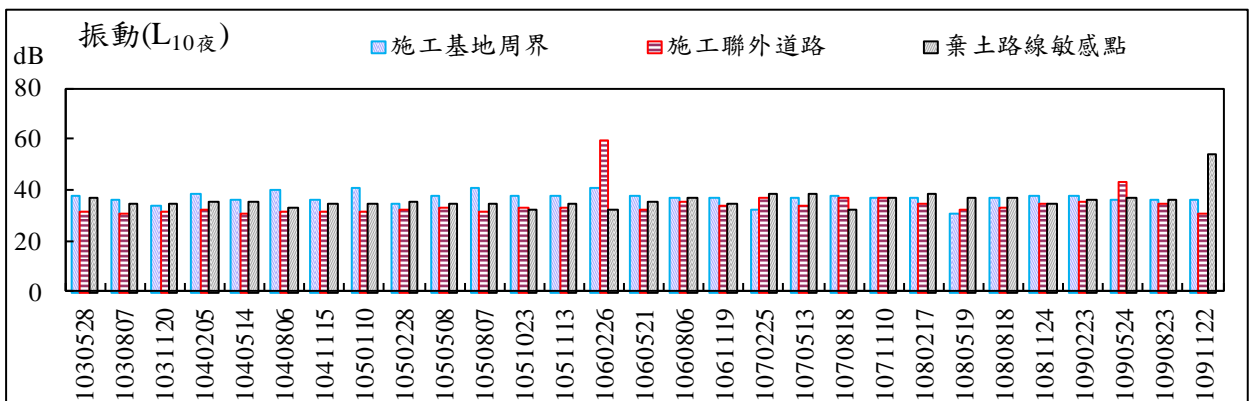

圖 2.2-10 低頻噪音 L<sub>日</sub> 監測結果

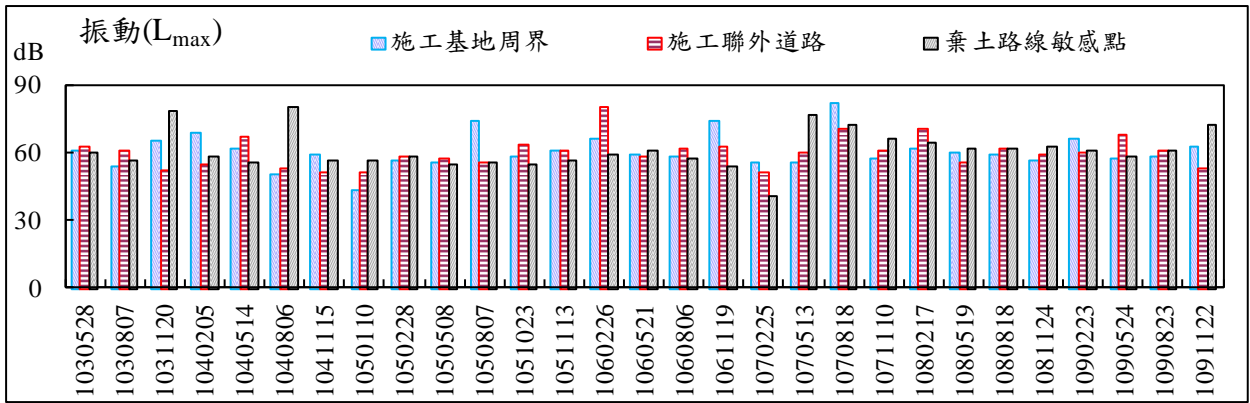

圖 2.2-11 低頻噪音 L<sub>晚</sub> 監測結果

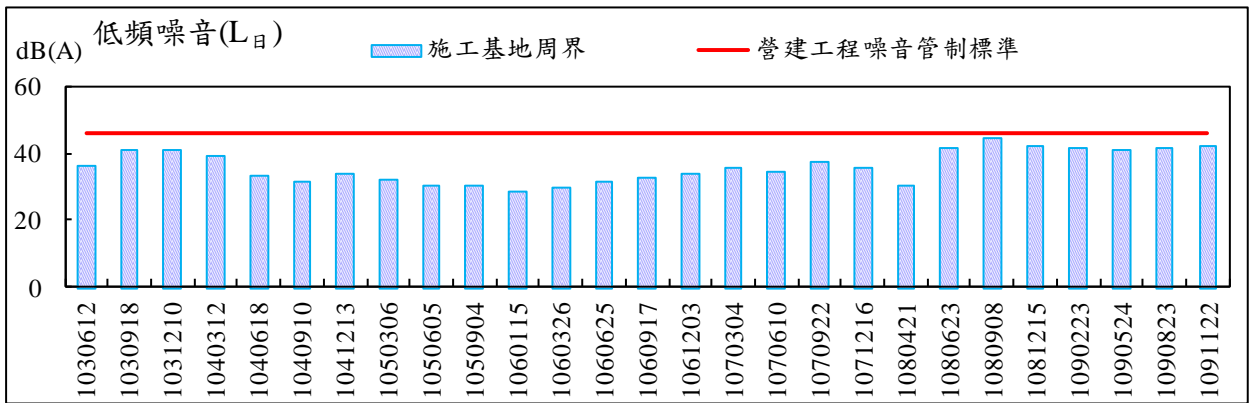

圖 2.2-12 低頻噪音 L<sub>夜</sub> 監測結果

## 2.3 地面水水質

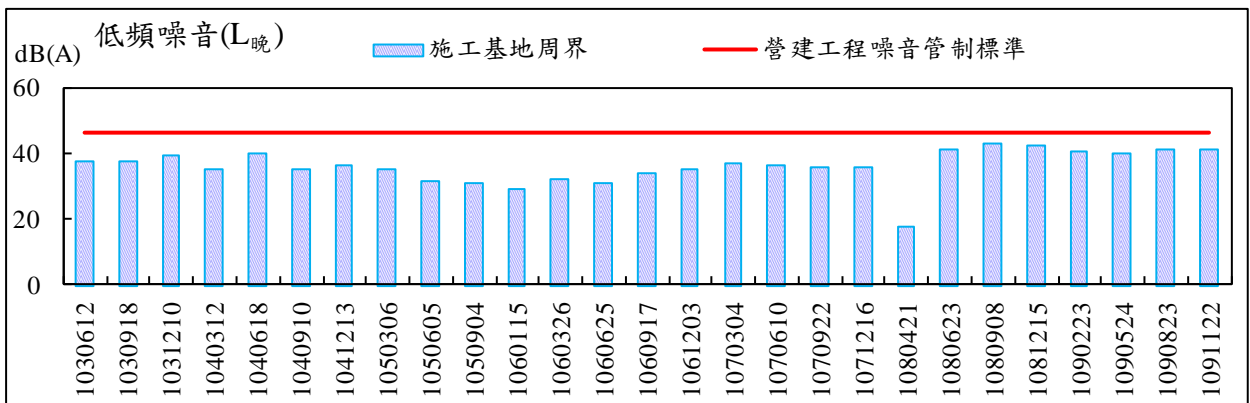
本計畫地面水水質監測工作，環變前監測承受水體下游一處，107 年 4 月環變後為每年四次於當降雨量>10mm，並於降雨開始 24 小時內完成採樣，本季(109 年 11 月~110 年 01 月)，測站位於沉砂池出水口一處，本季已於 109 年 12 月 10 日執行，本計畫將持續進行監測。監測數據詳表 2.3-1~表 2.3-2、圖 2.3-1~圖 2.3-5 所示。

表 2.3- 1 地面水水質監測結果

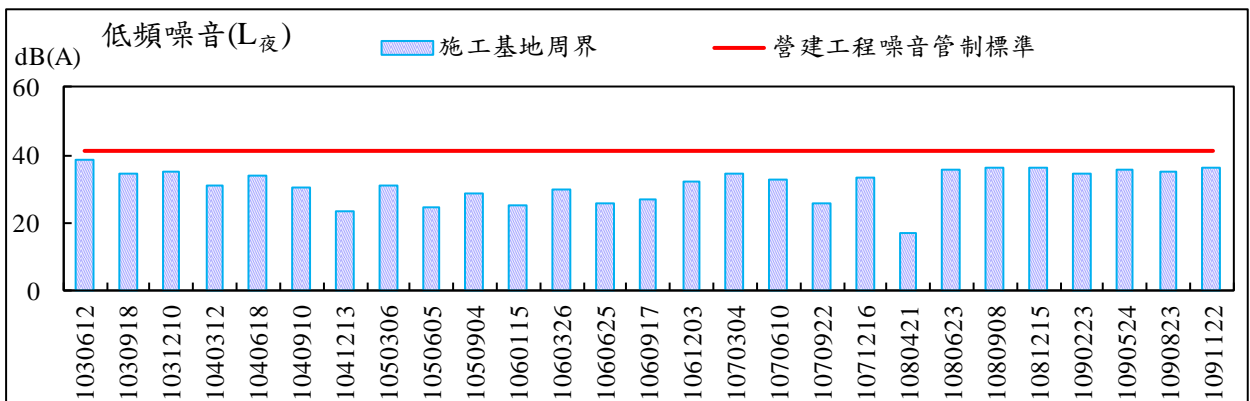
檢測日期 檢測項目	承受水體下游(九如橋)						戊類地面水 體水質標準
	103.06.11	103.09.18	103.12.10	104.03.09	104.06.08	104.09.10	
pH	7.6	7.7	7.7	7.7	8.2	7.5	6~9
溫度(°C)	30.3	30.6	24.2	26.7	33.2	30.0	—
懸浮固體 mg/L	7.7	6.7	20.0	13.8	59.0	12.8	無漂浮物 且無浮油
生化需氧量 mg/L	9.0	4.7	ND	12.1	17.3	4.4	—
大腸桿菌群 CFU/100 mL	6.0×10 <sup>4</sup>	1.5×10 <sup>2</sup>	4.5×10 <sup>4</sup>	2.7×10 <sup>4</sup>	7.9×10 <sup>3</sup>	1.2×10 <sup>6</sup>	—
檢測日期	104.12.11	105.03.04	105.06.03	105.09.02	105.12.01	106.03.02	戊類地面水 體水質標準
pH	7.1	7.9	7.9	6.5	7.5	8.0	6~9
溫度(°C)	24.9	25.6	33.7	28.6	26.8	23.5	—
懸浮固體 mg/L	20.9	21.4	17.7	30.2	27.0	4.8	無漂浮物 且無浮油
生化需氧量 mg/L	10.9	6.8	6.2	4.6	4.6	ND	—
大腸桿菌群 CFU/100 mL	6.9×10 <sup>5</sup>	2.2×10 <sup>3</sup>	1.9×10 <sup>4</sup>	3.2×10 <sup>5</sup>	3.5×10 <sup>4</sup>	4.3×10 <sup>4</sup>	—
檢測日期	106.06.02	106.08.10	106.11.06	107.02.08	107.05.08	107.08.02	戊類地面水 體水質標準
pH	7.2	7.9	8.1	7.5	7.3	7.6	6~9
溫度(°C)	28.3	31.9	26.6	18.3	26.5	29.4	—
懸浮固體 mg/L	15.0	16.3	14.7	13.3	55.0	30.8	無漂浮物 且無浮油
生化需氧量 mg/L	7.0	2.7	ND	3.6	10.8*	5.3	10
大腸桿菌群 CFU/100 mL	3.7×10 <sup>6</sup>	2.6×10 <sup>4</sup>	4.5×10 <sup>3</sup>	3.3×10 <sup>5</sup>	5.4×10 <sup>4</sup>	3.0×10 <sup>6</sup>	—
備註：1.*表超過「地面水體分類及水質標準」第戊類之水質標準							

表 2.3-2 沉砂池水質監測結果

檢測日期	108.08.14	108.08.26	108.09.05	108.09.11	109.05.21	109.08.04	109.08.27	109.12.10	放流水標準
pH	8.8	7.6	8.1	7.9	7.5	8.4	7.5	7.1	6~9
溫度(°C)	29.1	29.7	31.0	28.1	27.1	28.5	27.4	28.2	10~4月38°C 5~9月35°C
懸浮固體 mg/L	32.5*	11.7	19.0	23.5	10.2	18.2	7.2	8.8	30
生化需氧量 mg/L	2.8	ND	3.7	11.1	ND	4.2	4.0	4.4	30
大腸桿菌群 CFU/100 mL	$6.0 \times 10^4$	$6.0 \times 10^3$	$4.1 \times 10^4$	$5.5 \times 10^4$	$3.4 \times 10^3$	$1.7 \times 10^4$	$2.1 \times 10^3$	$1.4 \times 10^3$	$2.0 \times 10^5$

備註：1. \*表超過「放流水標準」。



圖 2.3-1 水質氫離子濃度指數監測結果



圖 2.3-2 水質水溫監測結果

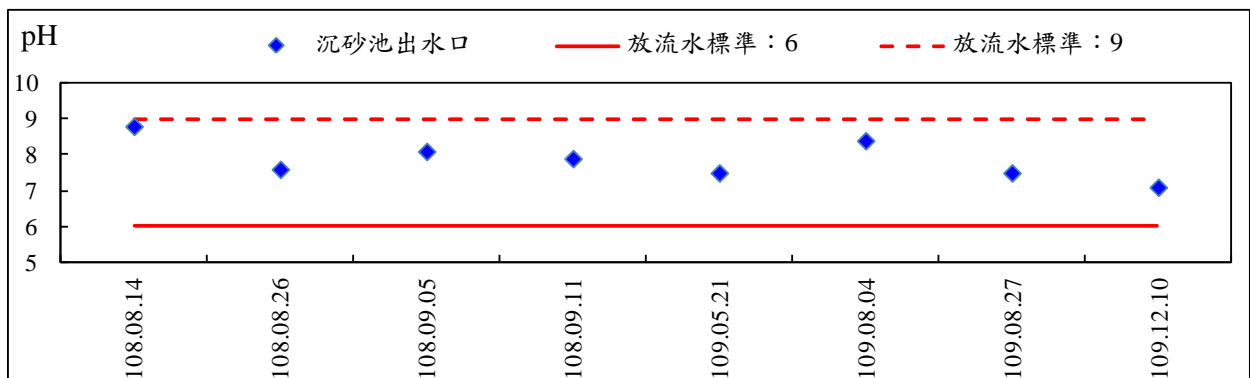
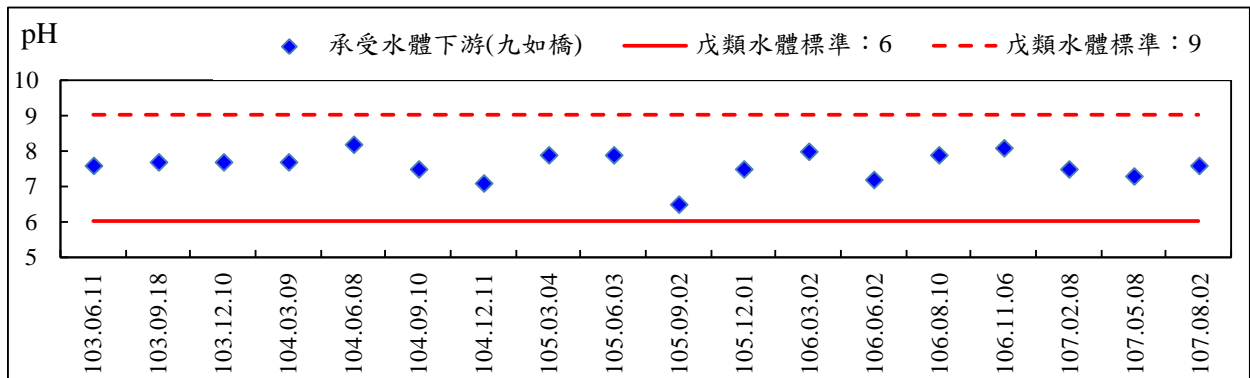

圖 2.3-3 水質懸浮固體監測結果

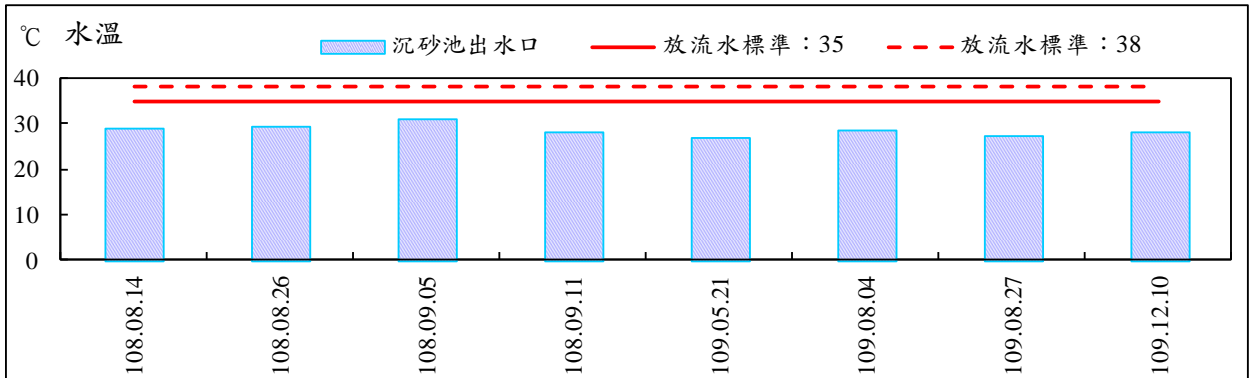
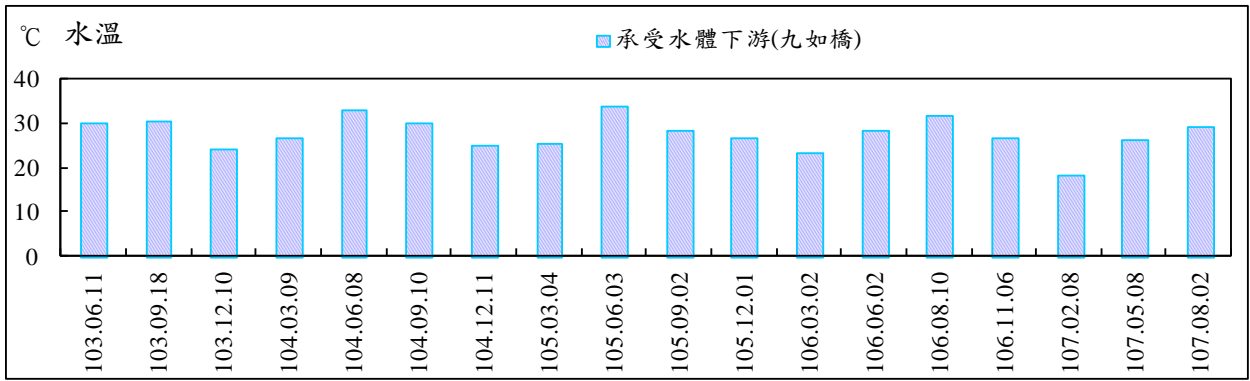

圖 2.3- 4 水質生化需氧量監測結果

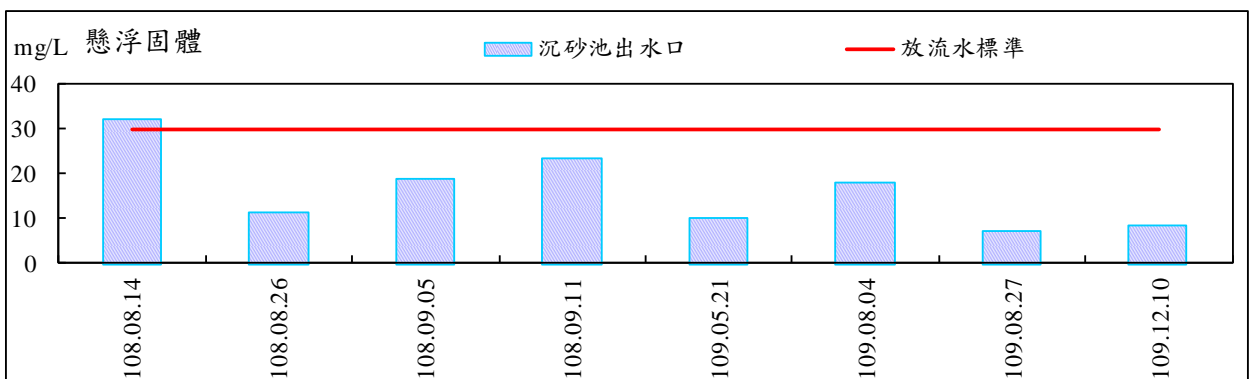
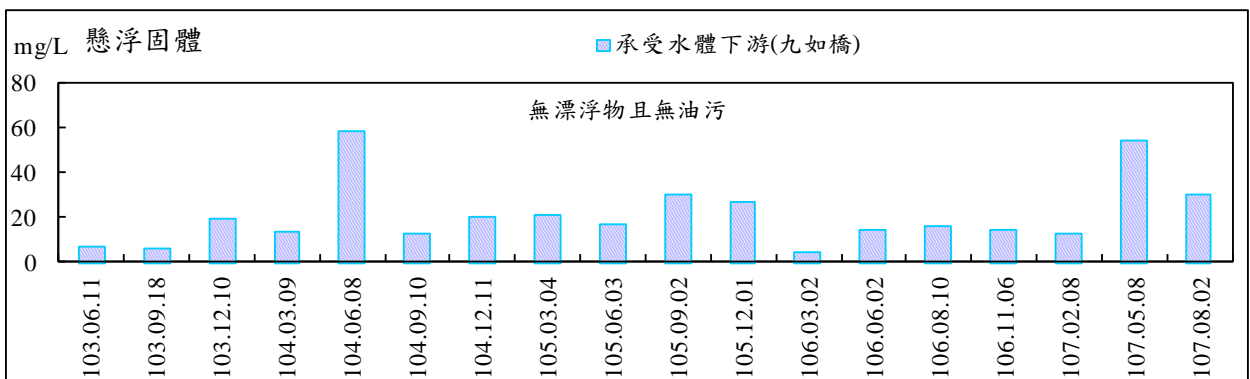

圖 2.3- 5 水質大腸桿菌群監測結果

## 2.4 地下水水質

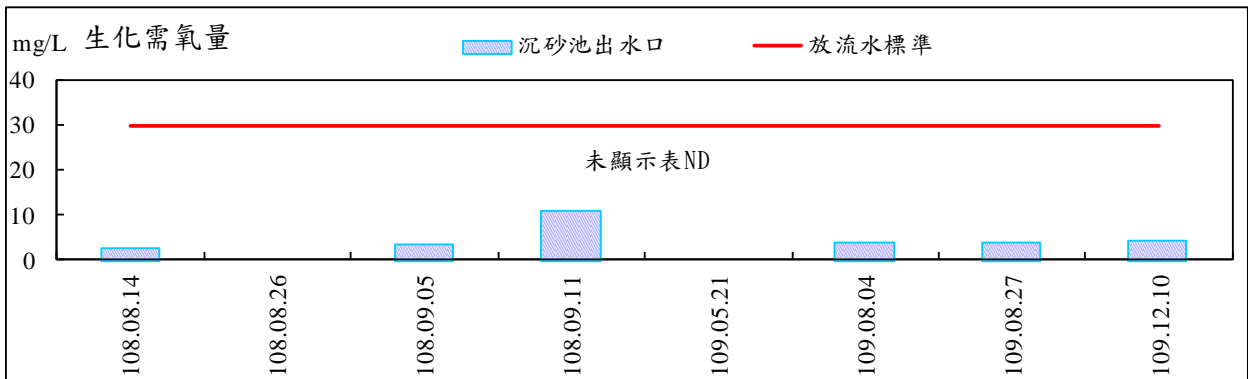
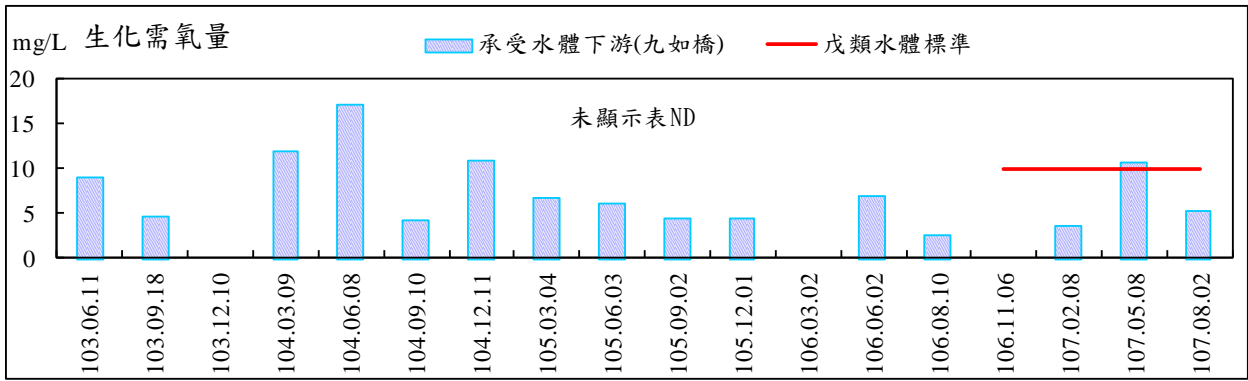
本計畫地下水質監測工作，本季（109年11月~110年01月）已於109年11月26日執行，測站位於計畫區域地下水井執行地下水水質監測，監測項目均符合「地下水污染第二類監測標準」，本單位仍持續對地下水水質進行監測。本次監測結果如表2.4-1及圖2.4-1~圖2.4-3所示。

表 2.4-1 地下水質監測結果

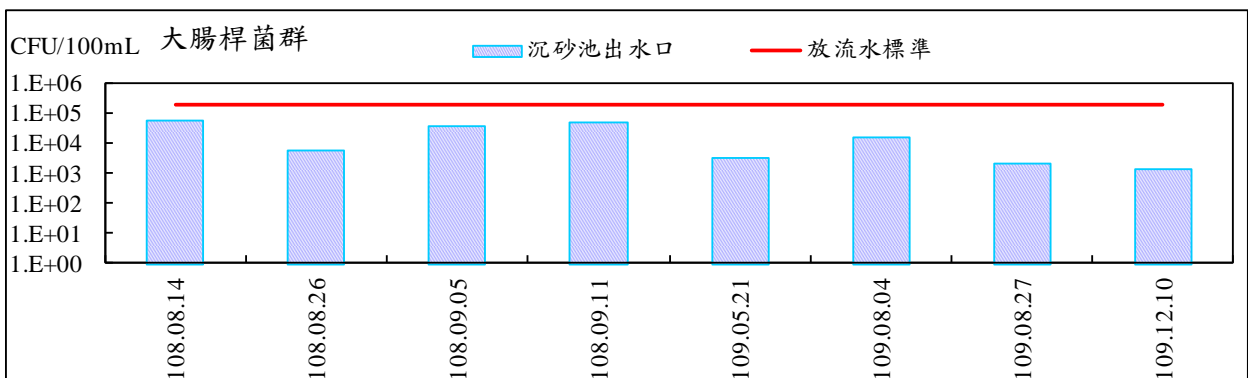
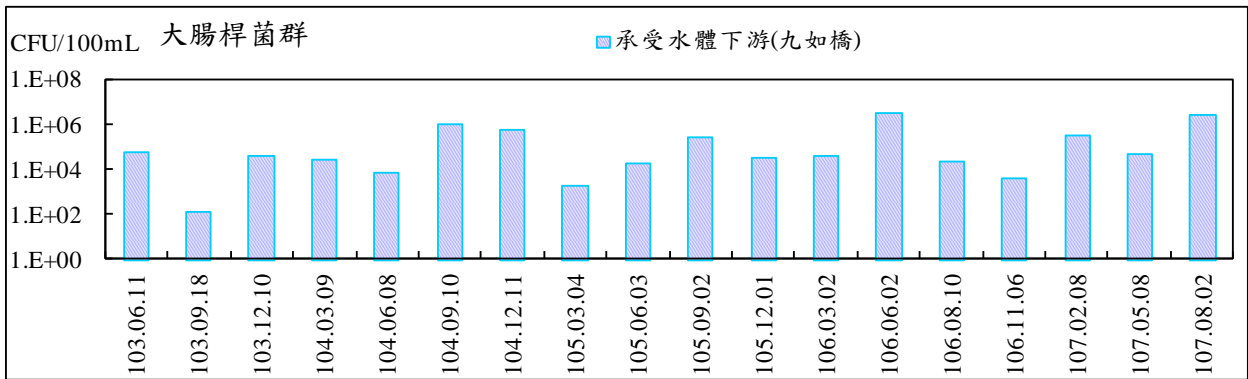
檢測項目	地下水監測井								地下水污染監測標準 第二類
	103.06.11	103.09.18	103.12.10	104.03.09	104.06.08	104.09.10	104.12.11		
氨氮(mg/L)	0.31*	0.51*	0.11	0.09	0.06	0.02	1.13*	0.25	
氯鹽(mg/L)	200	175	15.0	388	352	154	469	625	
水位(m)	6.905	5.820	6.590	11.480	7.100	7.090	7.080	—	
檢測日期	105 03.04	105. 06.03	105. 09.02	105. 12.01	106. 03.02	106. 06.02	106. 08.10	106. 11.06	地下水污 染監測標 準第二類
氨氮(mg/L)	0.12	0.41*	0.06	0.32*	4.86*	0.04	1.36*	13.0*	0.25
氯鹽(mg/L)	542	501	368	588	624	358	229	170	625
水位(m)	6.570	8.490	7.030	7.770	6.610	6.720	6.090	6.640	—
檢測日期	107. 02.08	107. 05.08	107. 08.02	107. 11.08	108. 02.27	108. 05.29	108. 08.28	108. 11.20	地下水污 染監測標 準第二類
氨氮(mg/L)	1.11*	0.29*	0.60*	0.19	2.37*	0.36*	0.52*	0.04	0.25
氯鹽(mg/L)	311	306	294	290	244	226	46.3	323	625
水位(m)	9.040	3.700	5.765	6.300	7.385	6.875	5.785	無法量測	—
檢測日期	109. 02.20	109. 05.20	109. 08.26	109. 11.26	—	—	—	—	地下水污 染監測標 準第二類
氨氮(mg/L)	0.05	0.03	0.04	<0.02	—	—	—	—	0.25
氯鹽(mg/L)	16.2	16.8	9.1	12.1	—	—	—	—	625
水位(m)	6.47	6.340	4.520	6.850	—	—	—	—	—

備註：1.水體水質標準為行政院環保署公告之『地下水污染監測標準』（中華民國102年12月18日環署土字第1020109443號）。

2.\*表超過第二類監測基準。



圖 2.4-1 地下水質氮氮監測結果



圖 2.4-2 地下水質氯鹽監測結果

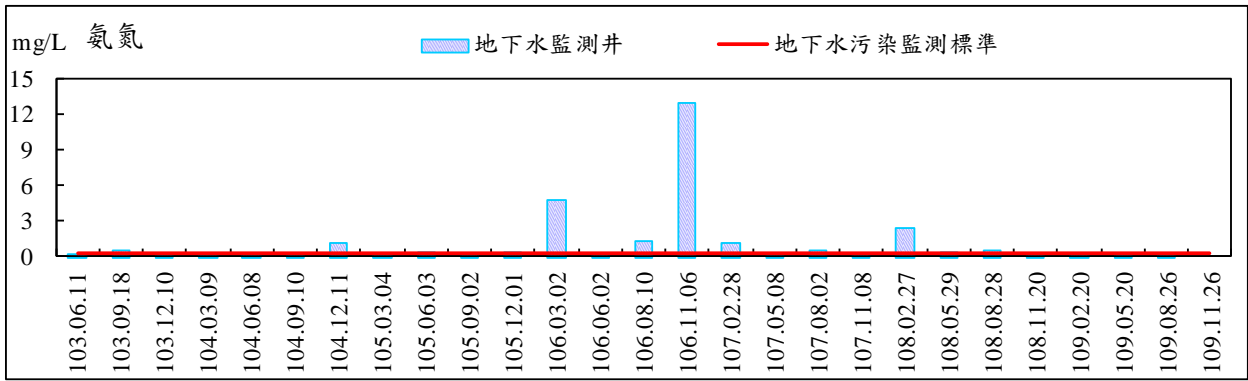

圖 2.4-3 地下水質水位監測結果

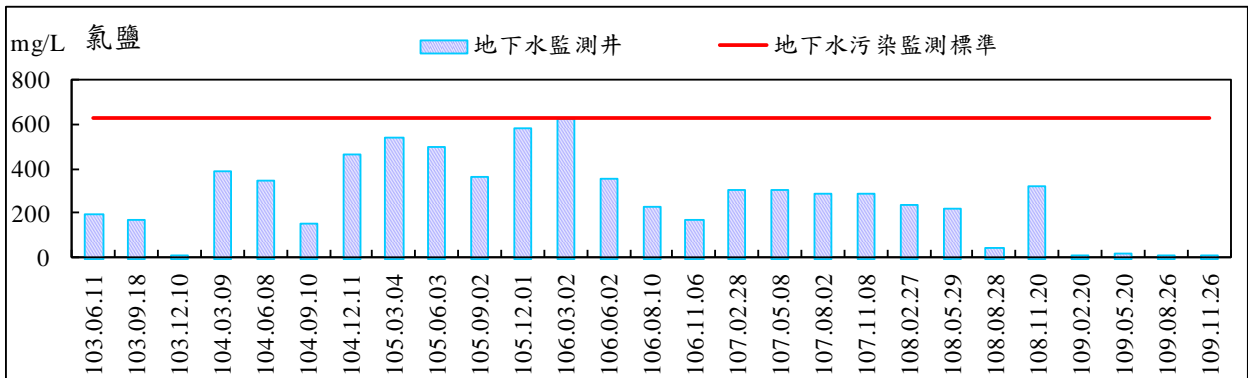

## 2.5 交通流量

本計畫交通流量監測工作，本季（109 年 11 月~110 年 01 月）已於 109 年 11 月 22 日，進行現場 24 小時連續監測。交通流量監測測站為施工地區(出入口：龍德新路)及聯外道路(自由/大順路口)共二處，監測項目為車輛類型與數目、道路服務水準。測站交通流量監測結果原始數據列於附錄四，歷次交通流量詳如表 2.5-1~表 2.5-2 及圖 2.5-1~圖 2.5-4 所示。

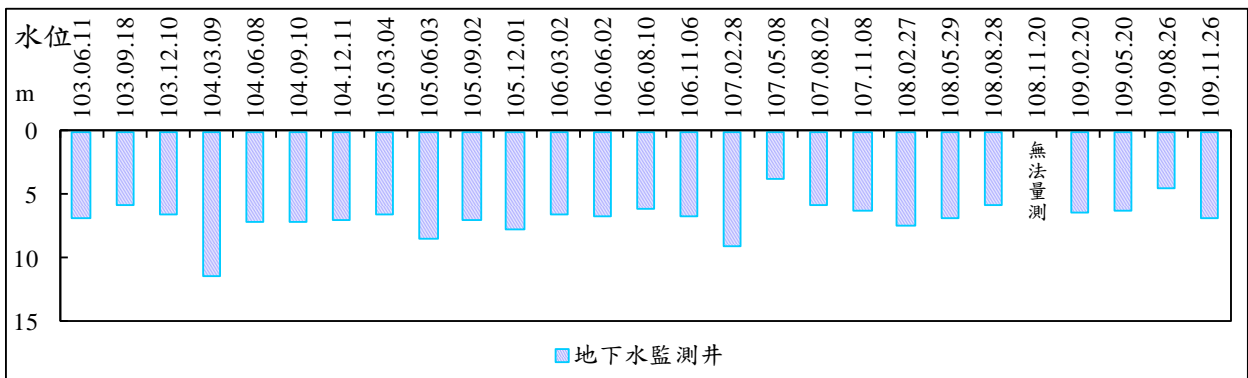
依據交通部運輸研究所發行之 2011 年台灣公路容量手冊建議，在選擇服務水準以規劃或設計多車道郊區公路時，市郊公路之服務水準最少應有 D 級。

施工地區(出入口：龍德新路)：本季監測路段各向之道路交通流量服務水準等級均為 A 級間，符合市郊公路之服務水準最少應有 D 級之台灣公路容量手冊建議值。

聯外道路(自由/大順路口)：本季監測路段各向之道路交通流量服務水準等級均為 A 級間，符合市郊公路之服務水準最少應有 D 級之台灣公路容量手冊建議值。

表 2.5-1 交通流量服務水準監測結果

地點、時間		項目	尖峰流量	單一小時最大流量	交通流量服務水準等級	道路服務水準等級
		時間	PCU/H	V/C	—	
大順一路東側往交叉口 交叉口往大順一路東側 大順一路西側往交叉口 交叉口往大順一路西側 自由一路往交叉口 交叉口往自由一路 自由二路往交叉口 交叉口往自由二路 龍德新路	103.05.28	0800~0900	1703.5	0.33	A	
		1700~1800	2020.5	0.40	B	
		1700~1800	1975.0	0.38	B	
		1700~1800	1752.5	0.37	A	
		1700~1800	1963.0	0.41	B	
		1800~1900	1386.5	0.29	A	
		1800~1900	1689.0	0.35	A	
		1700~1800	2072.5	0.43	B	
		1700~1800	948.0	0.20	A	
大順一路東側往交叉口 交叉口往大順一路東側 大順一路西側往交叉口 交叉口往大順一路西側 自由一路往交叉口 交叉口往自由一路 自由二路往交叉口 交叉口往自由二路 龍德新路	103.08.07	1500~1600	2197.5	0.55	B	
		1600~1700	2215.5	0.45	B	
		1600~1700	2267.5	0.46	B	
		1500~1600	2193.5	0.54	B	
		1800~1900	3626.0	0.71	C	
		0800~0900	1780.5	0.29	A	
		0800~0900	1860.0	0.31	A	
		1800~1900	4031.5	0.81	D	
		1700~1800	974.5	0.23	A	
大順一路東側往交叉口 交叉口往大順一路東側 大順一路西側往交叉口 交叉口往大順一路西側 自由一路往交叉口 交叉口往自由一路 自由二路往交叉口 交叉口往自由二路 龍德新路	103.11.20	0800-0900	2225.0	0.44	B	
		1700-1800	1894.0	0.39	B	
		1700-1800	1688.5	0.33	A	
		0800-0900	2146.5	0.42	B	
		1600-1700	1696.5	0.39	B	
		0700-0800	1912.5	0.33	A	
		0700-0800	2437.5	0.43	B	
		1800-1900	1869.0	0.40	B	
		1700~1800	888.5	0.18	A	
大順一路東側往交叉口 交叉口往大順一路東側 大順一路西側往交叉口 交叉口往大順一路西側 自由一路往交叉口 交叉口往自由一路 自由二路往交叉口 交叉口往自由二路 龍德新路	104.02.05	1300-1400	2225.0	0.60	B	
		0700-0800	2995.0	0.53	B	
		1700-1800	2882.5	0.59	B	
		2000-2100	2027.5	0.44	B	
		1600-1700	1995.0	0.47	B	
		1500-1600	1880.5	0.50	B	
		1700-1800	2057.0	0.37	A	
		1800-1900	1939.5	0.36	A	
		1600~1700	1067.0	0.26	A	

表 2.5-1 交通流量服務水準監測結果(續)

地點、時間		項目	尖峰流量	單一小時最大流量	交通流量服務水準等級	道路服務水準等級
		時間	PCU/H	V/C	—	
大順一路東側往交叉口 交叉口往大順一路東側 大順一路西側往交叉口 交叉口往大順一路西側 自由一路往交叉口 交叉口往自由一路 自由二路往交叉口 交叉口往自由二路 龍德新路	104.05.14	0700-0800	2218.5	0.45	B	
		0700-0800	2422.0	0.43	B	
		1700-1800	2288.5	0.49	B	
		1300-1400	1868.0	0.49	B	
		2000-2100	1805.5	0.33	A	
		1800-1900	1697.5	0.35	A	
		1800-1900	1932.0	0.39	B	
		1800-1900	1902.0	0.37	B	
		1600~1700	942.0	0.23	A	
大順一路東側往交叉口 交叉口往大順一路東側 大順一路西側往交叉口 交叉口往大順一路西側 自由一路往交叉口 交叉口往自由一路 自由二路往交叉口 交叉口往自由二路 龍德新路	104.08.06	0800-0900	2771.5	0.66	C	
		0700-0800	2350.0	0.42	B	
		0700-0800	1835.0	0.29	A	
		0800-0900	2439.0	0.59	B	
		1700-1800	1669.5	0.31	A	
		0800-0900	1745.0	0.31	A	
		0800-0900	2493.5	0.48	B	
		1800-1900	2015.5	0.42	B	
		1700-1800	970.0	0.21	A	
大順一路東側往交叉口 交叉口往大順一路東側 大順一路西側往交叉口 交叉口往大順一路西側 自由一路往交叉口 交叉口往自由一路 自由二路往交叉口 交叉口往自由二路 龍德新路	104.11.15	1400-1500	890.5	0.21	A	
		1400-1500	778.0	0.19	A	
		1400-1500	844.0	0.21	A	
		1400-1500	869.5	0.21	A	
		1400-1500	1000.0	0.23	A	
		1400-1500	824.5	0.18	A	
		1400-1500	846.5	0.19	A	
		1400-1500	1109.0	0.25	A	
		1600-1700	837.5	0.18	A	
大順一路東側往交叉口 交叉口往大順一路東側 大順一路西側往交叉口 交叉口往大順一路西側 自由一路往交叉口 交叉口往自由一路 自由二路往交叉口 交叉口往自由二路 龍德新路	105.02.28	1500-1600	1018.5	0.23	A	
		1600-1700	760.0	0.18	A	
		1600-1700	830.5	0.20	A	
		1400-1500	976.5	0.23	A	
		1400-1500	973.5	0.23	A	
		1400-1500	783.5	0.18	A	
		1400-1500	837.5	0.19	A	
		1400-1500	1013.5	0.23	A	
		1800-1900	854.0	0.20	A	

表 2.5-1 交通流量服務水準監測結果(續)

地點、時間		項目	尖峰流量	單一小時 最大流量	交通流量服 務水準等級	道路服務 水準等級
		時間	PCU/H	V/C	—	
105.05.08	大順一路東側往交叉口	1900-2000	910.0	0.22	A	
	交叉口往大順一路東側	2100-2200	781.0	0.19	A	
	大順一路西側往交叉口	1600-1700	817.0	0.20	A	
	交叉口往大順一路西側	1900-2000	937.0	0.23	A	
	自由一路往交叉口	1400-1500	1040.0	0.24	A	
	交叉口往自由一路	1500-1600	749.0	0.17	A	
	自由二路往交叉口	2000-2100	820.0	0.20	A	
	交叉口往自由二路	1600-1700	1112.5	0.26	A	
	龍德新路	1800-1900	910.0	0.22	A	
105.08.07	大順一路東側往交叉口	1400-1500	814.0	0.19	A	
	交叉口往大順一路東側	1400-1500	772.0	0.19	A	
	大順一路西側往交叉口	1400-1500	846.0	0.21	A	
	交叉口往大順一路西側	1400-1500	796.0	0.19	A	
	自由一路往交叉口	1900-2000	829.5	0.20	A	
	交叉口往自由一路	1600-1700	810.5	0.19	A	
	自由二路往交叉口	1600-1700	879.0	0.21	A	
	交叉口往自由二路	1400-1500	987.5	0.23	A	
	龍德新路	1800-1900	719.0	0.17	A	
105.11.13	大順一路東側往交叉口	1600-1700	887.0	0.20	A	
	交叉口往大順一路東側	1000-1100	777.0	0.20	A	
	大順一路西側往交叉口	1400-1500	816.0	0.21	A	
	交叉口往大順一路西側	1400-1500	907.5	0.22	A	
	自由一路往交叉口	1500-1600	921.5	0.22	A	
	交叉口往自由一路	1500-1600	811.5	0.18	A	
	自由二路往交叉口	1500-1600	926.0	0.21	A	
	交叉口往自由二路	1500-1600	1025.5	0.24	A	
	龍德新路	1600~1700	804.5	0.19	A	
106.02.26	大順一路東側往交叉口	1200-1300	933.5	0.23	A	
	交叉口往大順一路東側	2000-2100	711.5	0.19	A	
	大順一路西側往交叉口	1600-1700	775.0	0.18	A	
	交叉口往大順一路西側	1400-1500	916.5	0.23	A	
	自由一路往交叉口	1400-1500	1007.0	0.21	A	
	交叉口往自由一路	1400-1500	949.0	0.23	A	
	自由二路往交叉口	1400-1500	1014.0	0.25	A	
	交叉口往自由二路	1500-1600	1113.0	0.26	A	
	龍德新路	1800~1900	817.0	0.18	A	

表 2.5-1 交通流量服務水準監測結果(續)

地點、時間		項目	尖峰流量	單一小時最大流量	交通流量服務水準等級	道路服務水準等級
		時間	PCU/H	V/C	—	
大順一路東側往交叉口 交叉口往大順一路東側 大順一路西側往交叉口 交叉口往大順一路西側 自由一路往交叉口 交叉口往自由一路 自由二路往交叉口 交叉口往自由二路 龍德新路	106.05.21	1500-1600	844.0	0.20	A	
		1600-1700	775.0	0.20	A	
		1600-1700	862.0	0.22	A	
		1200-1300	825.0	0.20	A	
		1400-1500	1086.5	0.21	A	
		1600-1700	1026.5	0.25	A	
		2000-2100	1117.5	0.27	A	
		1700-1800	1016.5	0.23	A	
		1700-1800	811.0	0.18	A	
大順一路東側往交叉口 交叉口往大順一路東側 大順一路西側往交叉口 交叉口往大順一路西側 自由一路往交叉口 交叉口往自由一路 自由二路往交叉口 交叉口往自由二路 龍德新路	106.08.06	1400-1500	895.0	0.21	A	
		1500-1600	753.5	0.18	A	
		1200-1300	777.5	0.20	A	
		1400-1500	971.5	0.24	A	
		1400-1500	924.0	0.21	A	
		1600-1700	967.5	0.22	A	
		1600-1700	984.0	0.23	A	
		1400-1500	1022.0	0.24	A	
		1600~1700	814.5	0.18	A	
大順一路東側往交叉口 交叉口往大順一路東側 大順一路西側往交叉口 交叉口往大順一路西側 自由一路往交叉口 交叉口往自由一路 自由二路往交叉口 交叉口往自由二路 龍德新路	106.11.19	1900-2000	908.0	0.22	A	
		1400-1500	740.0	0.18	A	
		1200-1300	762.0	0.19	A	
		1400-1500	917.0	0.22	A	
		1100-1200	934.5	0.23	A	
		1400-1500	949.5	0.24	A	
		1400-1500	940.5	0.23	A	
		1500-1600	1073.5	0.24	A	
		1700~1800	1015.0	0.23	A	
大順一路東側往交叉口 交叉口往大順一路東側 大順一路西側往交叉口 交叉口往大順一路西側 自由一路往交叉口 交叉口往自由一路 自由二路往交叉口 交叉口往自由二路 龍德新路	107.02.25	1300-1400	916.0	0.22	A	
		1000-1100	836.5	0.21	A	
		1000-1100	762.5	0.18	A	
		2000-2100	889.0	0.23	A	
		1800-1900	1092.5	0.27	A	
		1300-1400	1142.5	0.29	A	
		1300-1400	1094.0	0.27	A	
		1800-1900	1165.0	0.28	A	
		1400~1500	851.0	0.22	A	

表 2.5-1 交通流量服務水準監測結果(續)

地點、時間	項目	尖峰流量	單一小時 最大流量	交通流量服 務水準等級	道路服務 水準等級
		時間	PCU/H	V/C	—
大順一路東側往交叉口	107.05.13	1900-2000	908.0	0.22	A
交叉口往大順一路東側		1400-1500	740.0	0.18	A
大順一路西側往交叉口		1200-1300	762.0	0.19	A
交叉口往大順一路西側		1400-1500	917.0	0.22	A
自由一路往交叉口		1100-1200	934.5	0.23	A
交叉口往自由一路		1300-1400	949.5	0.24	A
自由二路往交叉口		1300-1400	940.5	0.23	A
交叉口往自由二路		1500-1600	1073.5	0.24	A
龍德新路		1700-1800	745.0	0.16	A
大順一路東側往交叉口	107.08.18	1300-1400	876.5	0.21	A
交叉口往大順一路東側		1300-1400	764.0	0.18	A
大順一路西側往交叉口		1300-1400	800.0	0.19	A
交叉口往大順一路西側		1400-1500	871.5	0.22	A
自由一路往交叉口		1500-1600	904.0	0.21	A
交叉口往自由一路		1600-1700	907.5	0.21	A
自由二路往交叉口		1600-1700	988.0	0.23	A
交叉口往自由二路		1700-1800	1091.5	0.24	A
龍德新路		1700~1800	958.5	0.22	A
大順一路東側往交叉口	107.11.10	1300-1400	792.0	0.17	A
交叉口往大順一路東側		1400-1500	725.5	0.16	A
大順一路西側往交叉口		1400-1500	743.5	0.16	A
交叉口往大順一路西側		1300-1400	915.0	0.21	A
自由一路往交叉口		1600-1700	831.5	0.18	A
交叉口往自由一路		1500-1600	844.5	0.18	A
自由二路往交叉口		1500-1600	936.0	0.21	A
交叉口往自由二路		1600-1700	964.5	0.20	A
龍德新路		1600-1700	826.0	0.18	A
大順一路東側往交叉口	108.02.17	1300-1400	862.0	0.12	A
交叉口往大順一路東側		1400-1500	873.5	0.13	A
大順一路西側往交叉口		1400-1500	886.0	0.13	A
交叉口往大順一路西側		1300-1400	885.5	0.13	A
自由一路往交叉口		1400-1500	910.5	0.14	A
交叉口往自由一路		1500-1600	1065.0	0.16	A
自由二路往交叉口		1500-1600	1161.5	0.17	A
交叉口往自由二路		1600-1700	1049.5	0.15	A
龍德新路		1600-1700	869.0	0.18	A

表 2.5-1 交通流量服務水準監測結果(續)

地點、時間	項目	尖峰流量	單一小時 最大流量	交通流量服 務水準等級	道路服務 水準等級
		時間	PCU/H	V/C	—
108.05.19	大順一路東側往交叉口	1300-1400	789.5	0.11	A
	交叉口往大順一路東側	1400-1500	861.5	0.13	A
	大順一路西側往交叉口	1400-1500	852.5	0.13	A
	交叉口往大順一路西側	1300-1400	764.5	0.11	A
	自由一路往交叉口	1600-1700	991.5	0.15	A
	交叉口往自由一路	1500-1600	1127.5	0.17	A
	自由二路往交叉口	1500-1600	1245.0	0.19	A
	交叉口往自由二路	1600-1700	1130.5	0.16	A
	龍德新路	1600-1700	846.0	0.17	A
108.08.18	大順一路東側往交叉口	1600-1700	797.0	0.12	A
	交叉口往大順一路東側	1400-1500	848.0	0.12	A
	大順一路西側往交叉口	1400-1500	838.5	0.12	A
	交叉口往大順一路西側	1300-1400	779.0	0.12	A
	自由一路往交叉口	1600-1700	1175.0	0.18	A
	交叉口往自由一路	1500-1600	1092.5	0.17	A
	自由二路往交叉口	1500-1600	1272.5	0.20	A
	交叉口往自由二路	1600-1700	1287.5	0.19	A
	龍德新路	1700-1800	768.0	0.16	A
108.11.24	大順一路東側往交叉口	1100-1200	944.0	0.14	A
	交叉口往大順一路東側	1400-1500	942.5	0.14	A
	大順一路西側往交叉口	1400-1500	950.0	0.14	A
	交叉口往大順一路西側	1100-1200	888.0	0.14	A
	自由一路往交叉口	1600-1700	1084.0	0.17	A
	交叉口往自由一路	1600-1700	862.5	0.12	A
	自由二路往交叉口	1500-1600	914.0	0.13	A
	交叉口往自由二路	1600-1700	1163.5	0.18	A
	龍德新路	1600-1700	789.5	0.17	A
109.02.23	大順一路東側往交叉口	1100-1200	872.5	0.13	A
	交叉口往大順一路東側	1000-1100	841.5	0.14	A
	大順一路西側往交叉口	1200-1300	834.5	0.13	A
	交叉口往大順一路西側	1300-1400	883.5	0.14	A
	自由一路往交叉口	1600-1700	1554.0	0.25	A
	交叉口往自由一路	1500-1600	1317.0	0.20	A
	自由二路往交叉口	1500-1600	1503.5	0.23	A
	交叉口往自由二路	1600-1700	1624.5	0.26	A
	龍德新路	1700-1800	810.0	0.17	A

表 2.5-1 交通流量服務水準監測結果(續)

地點、時間	項目	尖峰流量	單一小時 最大流量	交通流量服 務水準等級	道路服務 水準等級
		時間	PCU/H	V/C	—
109.05.24	大順一路東側往交叉口	1100-1200	979.5	0.14	A
	交叉口往大順一路東側	1400-1500	780.0	0.12	A
	大順一路西側往交叉口	1700-1800	767.0	0.12	A
	交叉口往大順一路西側	1100-1200	892.5	0.13	A
	自由一路往交叉口	1600-1700	1297.0	0.20	A
	交叉口往自由一路	1600-1700	1138.5	0.17	A
	自由二路往交叉口	1500-1600	1264.0	0.19	A
	交叉口往自由二路	1600-1700	1387.0	0.20	A
	龍德新路	1600-1700	930.5	0.18	A
109.08.23	大順一路東側往交叉口	1100-1200	910.5	0.14	A
	交叉口往大順一路東側	1200-1300	785.5	0.12	A
	大順一路西側往交叉口	1700-1800	807.0	0.12	A
	交叉口往大順一路西側	1100-1200	833.0	0.13	A
	自由一路往交叉口	1600-1700	1064.5	0.16	A
	交叉口往自由一路	1700-1800	1176.0	0.18	A
	自由二路往交叉口	1700-1800	1240.5	0.19	A
	交叉口往自由二路	1600-1700	1240.0	0.18	A
	龍德新路	1700-1800	620.5	0.12	A
109.11.22	大順一路東側往交叉口	1700-1800	1666.0	0.21	A
	交叉口往大順一路東側	1700-1800	1402.0	0.17	A
	大順一路西側往交叉口	1700-1800	1148.0	0.14	A
	交叉口往大順一路西側	1700-1800	1524.0	0.20	A
	自由一路往交叉口	1700-1800	1501.0	0.19	A
	交叉口往自由一路	1700-1800	1069.0	0.13	A
	自由二路往交叉口	1700-1800	1414.5	0.17	A
	交叉口往自由二路	1700-1800	1734.5	0.22	A
	龍德新路	1700-1800	706.0	0.14	A



表 2.5-2 交通流量各車種數量監測結果

時間、數量	車種	機車	小型車	大型車	特種車
		輛	輛	輛	輛
自由路與大順路口	103.05.28	64255	47110	851	272
	103.08.07	64797	45639	794	328
	103.11.20	62930	46855	834	267
	104.02.05	64741	51382	856	261
	104.05.14	65832	48893	858	240
	104.08.06	64854	50529	946	288
	104.11.15	23724	36832	452	73
	105.02.28	22382	35021	530	136
	105.05.08	22164	34028	464	125
	105.08.07	22328	35127	548	148
	105.11.13	22366	35616	577	139
	106.02.26	22567	35070	596	137
	106.05.21	22591	34351	545	145
	106.08.06	22186	35851	516	129
	106.11.19	22110	34455	586	125
	107.02.25	21689	34649	612	134
	107.05.13	22110	34455	586	125
	107.08.18	22793	34300	765	164
	107.11.10	21174	32143	717	167
	108.02.17	21071	32682	738	214
	108.05.19	21044	32891	844	305
108.08.18	20971	32770	1036	365	
108.11.24	20516	32950	903	327	
109.02.23	20921	34629	1085	435	
龍德新路	103.05.28	7103	5991	29	34
	103.08.07	6284	6564	32	26
	103.11.20	7576	5155	41	89
	104.02.05	6958	5502	48	72
	104.05.14	7262	5663	45	83
	104.08.06	7615	6332	152	139
	104.11.15	5081	6646	121	38
	105.02.28	4624	6611	156	68
	105.05.08	4363	6810	158	78
	105.08.07	4742	5145	177	71
	105.11.13	4720	4921	189	68
	106.02.26	5085	4847	181	76
	106.05.21	5037	6855	200	82
	106.08.06	5256	7247	228	126
	106.11.19	5576	7390	189	114
	107.02.25	5522	7118	214	148
	107.05.13	5575	6490	201	131
	107.08.18	5957	7928	33	53
	107.11.10	5341	7198	237	133
	108.02.17	5515	6888	307	173
	108.05.19	5227	7375	270	154
108.08.18	4741	6431	216	61	
108.11.24	4516	6952	35	32	
109.02.23	4639	6651	225	96	

表 2.5-2 交通流量各車種數量監測結果(續)

時間、數量		車種	機車	小型車	大型車	特種車
			輛	輛	輛	輛
自由路與大順路口	109.05.24		21243	34260	1088	376
	109.08.23		23492	34425	1033	269
	109.11.22		51382	38811	393	34
龍德新路	109.05.24		7479	6434	146	36
	109.08.23		4587	4831	34	6
	109.11.22		5428	5346	7	3



圖 2.5- 1 交通流量機車監測結果



圖 2.5- 2 交通流量小型車監測結果

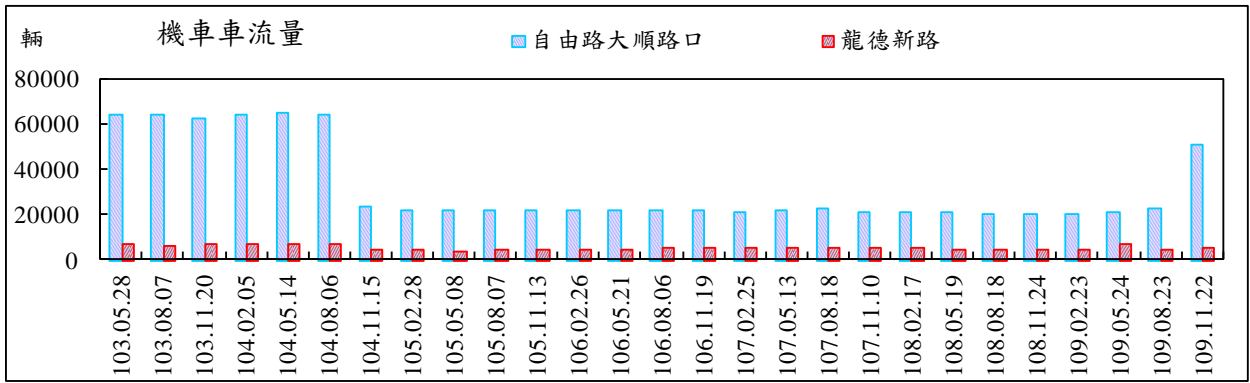

圖 2.5- 3 交通流量大型車監測結果

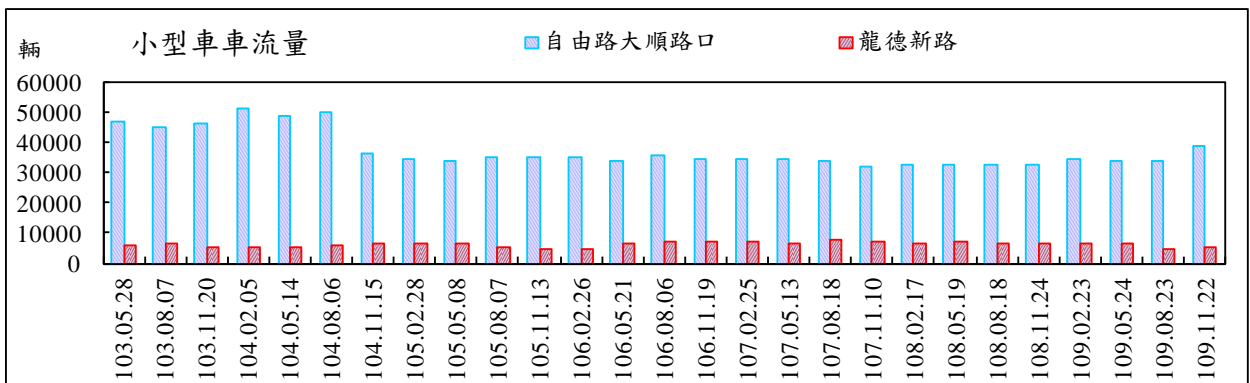

圖 2.5- 4 交通流量特種車監測結果

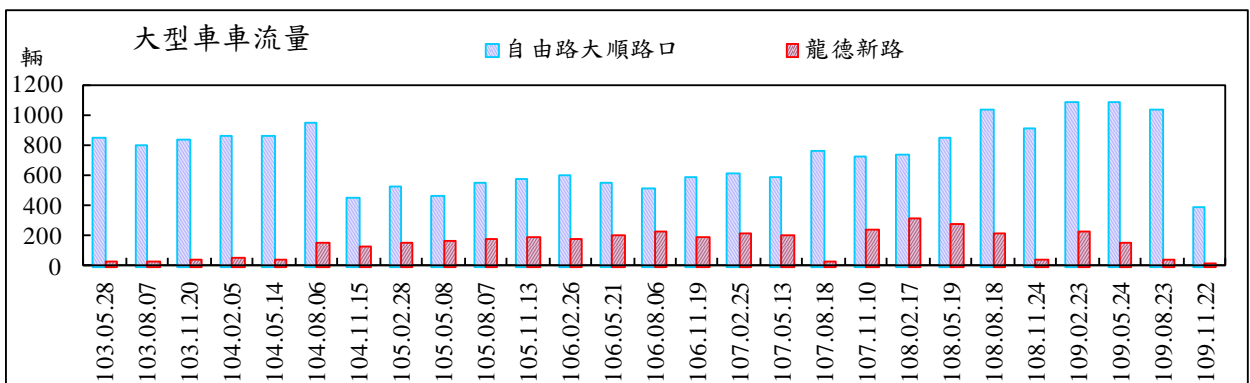

## 第 3 章 檢討與建議

## 第3章檢討與建議

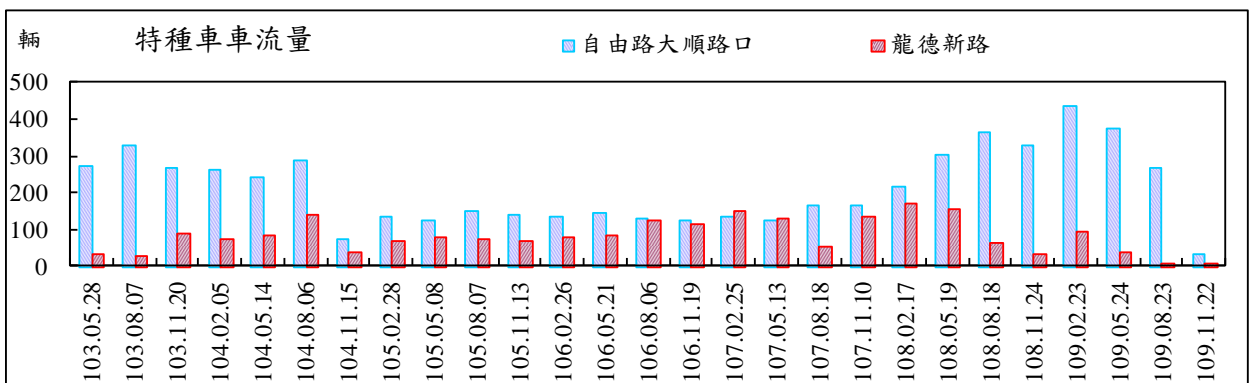
### 3.1 監測結果檢討與因應對策

#### 3.1.1 監測結果綜合檢討分析

本季對於各類環境項目監測，其結果說明如第二章所述，以下就歷次所進行之各項監測項目結果做綜合性之檢討分析。

##### 1. 空氣品質

本季空氣品質監測工作測點為基地北側捷運凹子底站(上風處)及基地南側公園(下風處)二處，本季之空氣品質監測：所有項目懸浮微粒、細懸浮微粒、二氧化硫、二氧化氮及臭氧數值均符合環保署之「空氣品質標準」值，如表 3.1-1 所示。依歷次監測結果得知：105 年 2 月 19-20 日、3 月 17-18 日及 105 年 12 月 15~16 日，兩日上、下風處的細懸浮微粒日平均值，已超出環保署頒佈『空氣品質標準值細懸浮微粒日平均值  $35\mu\text{g}/\text{m}^3$ 』，經比對同時段鄰近的環保署『左營』及『前金』兩空品站的細懸浮微粒日平均值（如表 3.1-2 所示）也是超過標準值，推斷這兩日細懸浮微粒日平均值超標現象可能為背景環境因數造成，107 年 9 月 25-26 日上、下風處臭氧最大八小時未符合經查環保署空氣品質監測左營站 107/9/25 11:00~9/26 11:00 臭氧最大八小時為 0.068 ppm，顯示為背景環境因素所影響，本工區應未對周遭之空氣品質造成直接性衝擊，本單位仍會持續進行監測。

表 3.1-1 環保署空氣品質監測網監測測值

O <sub>3</sub> 監測測值		
左營區	日期	2018/9/25~9/26
	O <sub>3</sub>	0.068

PM <sub>10</sub> 及 PM <sub>2.5</sub> 監測測值 (單位：μg/m <sup>3</sup> )									
左營區	日期	2015/2/5	2015/2/6	2016/1/14	2016/1/20	2016/2/19	2016/3/17	2016/12/15	2016/12/16
	PM <sub>10</sub>	134	143	87	80	84	91	—	—
	PM <sub>2.5</sub>	73	89	64	49	53	66	39	50
前金區	日期	2015/2/5	2015/2/6	2016/1/14	2016/1/20	2016/2/19	2016/3/17	2016/12/15	2016/12/16
	PM <sub>10</sub>	151	160	98	91	84	90	—	—
	PM <sub>2.5</sub>	65	82	61	48	51	58	37	47

## 2. 噪音振動

本季次噪音振動監測工作測點為附近施工聯外道路 1 點(龍德新路)、施工基地周界(基地北側大順一路住商大樓)及棄土路線敏感點(自由/大順路口近龍華國中一側)三處，監測結果說明如次：

噪音監測方面：監測結果均符合第三類「道路交通噪音環境音量標準」本公司將持續進行監測。

振動監測方面：因國內尚無振動相關法規，故振動管制類別標準，參考來源為『日本東京都公害振動規制之第二種區域之振動規則基準』：L10 日為 70dB(A)、L10 夜為 65 dB(A)，本次監測結果均低於參考標準。

低頻噪音監測方面：

施工基地周界(基地北側大順一路住商大樓)監測結果均符合第三類「噪音管制標準」本公司將持續進行監測。

## 3. 地面水水質

本季次水質監測工作測點為沉砂池出水口，本季所有檢測項目測值均符合放流水標準，歷次監測為承受水體下游(九如橋)測站，愛河為高雄市的區域排水系統，由工務局下水道工程處負責管理與整治，鑒於環保署來函解釋，高雄市區域排水並不適用水污染防治法第六條第一項規劃水區的規定，但是在水體水質的監測及整治工程上需要一個務實的目標作為依據，因此，仍引用環保署公告地面水體分類及水質標準，並以戊類標準作為參考依據，地表水質雖然歷次 BOD 監測數值有未符合之情形，但監測結果仍介於歷年監測數值範圍之內，其餘監測結果均符合戊類「地面水體分類及水質標準」，應為該水體自然環境之特性，本計畫將持續進行監測。

## 4. 地下水水質

本季次地下水質監測工作測點為計畫區域地下水監測井一處，本季所有檢測項目測值均符合「地下水污染第二類監測標準」。歷次曾有測得氨氮超標的紀錄，經查全國環境水質監測資訊網地下水之新莊國小及鼓山高中測站，歷次之氨氮測值皆超出標準(0.25mg/L)，故應為當地特性，本單位仍持續對地下水水質進行監測。

表 3.1-2 全國環境水質監測資訊網地下水監測測值

氮氮監測測值(單位：mg/L)								
新莊 國小	2013/10/05	2014/1/13	2015/10/22	2016/04/18	2016/10/04	2017/04/21	2017/10/21	2018/10/30
	8.87	4.46	9.58	3.22	2.60	9.26	9.08	9.28
鼓山 高中	2013/10/23	2014/4/16	2014/10/06	2015/11/25	2016/04/15	2016/10/03	2017/04/07	2017/10/21
	1.91	1.93	1.90	1.87	1.82	1.87	1.99	1.70

### 5. 交通流量

本季次交通流量監測工作施工地區(出入口：龍德新路)服務水準等級均為 A 級間，聯外道路(自由/大順路口)服務水準等級均為 A 級間，符合市郊公路之服務水準最少應有 D 級之台灣地區公路容量手冊建議值。歷次服務水準等級介於 A~C 級間，符合市郊公路之服務水準最少應有 D 級之台灣地區公路容量手冊建議值。

### 3.1.2 監測結果異常現象因應對策

本季次各類環境監測結果異常現象及其因應對策說明如表 3.1-3 至表 3.1-4 所示所示。

表 3.1-3 上季監測之異常狀況及處理情形

異常狀況	因應對策	執行成效
無。	本單位持續監測。	以隨時掌控污染程度。

表 3.1-4 本季監測之異常狀況及處理情形

異常狀況	因應對策
無。	本單位持續監測以隨時掌控污染程度。

## 3.2 建議事項

環境監測項目無明顯受到影響或有環境破壞情況出現，本單位將持續進行監測，遇有異常狀況發生立即改善。

未來將持續進行監測調查，與其他相關資料相互比對，分析是否有異常現象，抑或環境品質惡化之趨勢，並提出應對及減輕對策，以利相關單位環境保護工作之執行。



## 參考文獻

## 參考文獻

- 1.環境影響評估法，行政院環保署，民國 92 年 01 月 08 日修正。
- 2.環境影響評估法施行細則，行政院環保署，民國 107 年 04 月 11 日修正。
- 3.環境影響評估環境監測報告書格式，行政院環保署，民國 86 年 05 月 26 日。
- 4.環境檢測標準方法，行政院環保署。
- 5.空氣污染防制法，行政院環保署，民國 107 年 08 月 01 日修正。
- 6.空氣污染防制法施行細則，行政院環保署，民國 109 年 09 月 18 日修正。
- 7.空氣品質標準，行政院環保署，民國 109 年 09 月 18 日修正。
- 8.水污染防治法，行政院環保署，民國 107 年 06 月 13 日修正。
- 9.水污染防治法施行細則，行政院環保署，民國 107 年 12 月 21 日修正。
- 10.地下水污染管制標準，行政院環保署，民國 102 年 12 月 18 日修正。
- 11.地下水污染監測標準，行政院環保署，民國 102 年 12 月 18 日修正。
- 12.地面水體分類及水質標準，行政院環保署，民國 106 年 09 月 13 日修正。
- 13.放流水標準，行政院環保署，民國 108 年 04 月 29 日修正。
- 14.噪音管制法，行政院環保署，民國 110 年 01 月 20 日修正。
- 15.噪音管制法施行細則，行政院環保署，民國 99 年 03 月 11 日修正。
- 16.噪音管制標準，行政院環保署，民國 102 年 08 月 05 日修正。
- 17.環境音量標準，行政院環保署，民國 99 年 01 月 21 號。
- 18.台灣公路容量手冊，2011 年。